

**GAYRİMENKUL  
DEĞERLEME RAPORU**  
**GÖKNUR GIDA MADDELERİ ENERJİ  
İMALAT İTHALAT İHRACAT TİC. VE  
SAN. A.Ş.**

**ÇİVRİL – KIZILCASÖĞÜT  
1 ADET BAĞ**

**2021-ÖZEL-268  
06.08.2021**

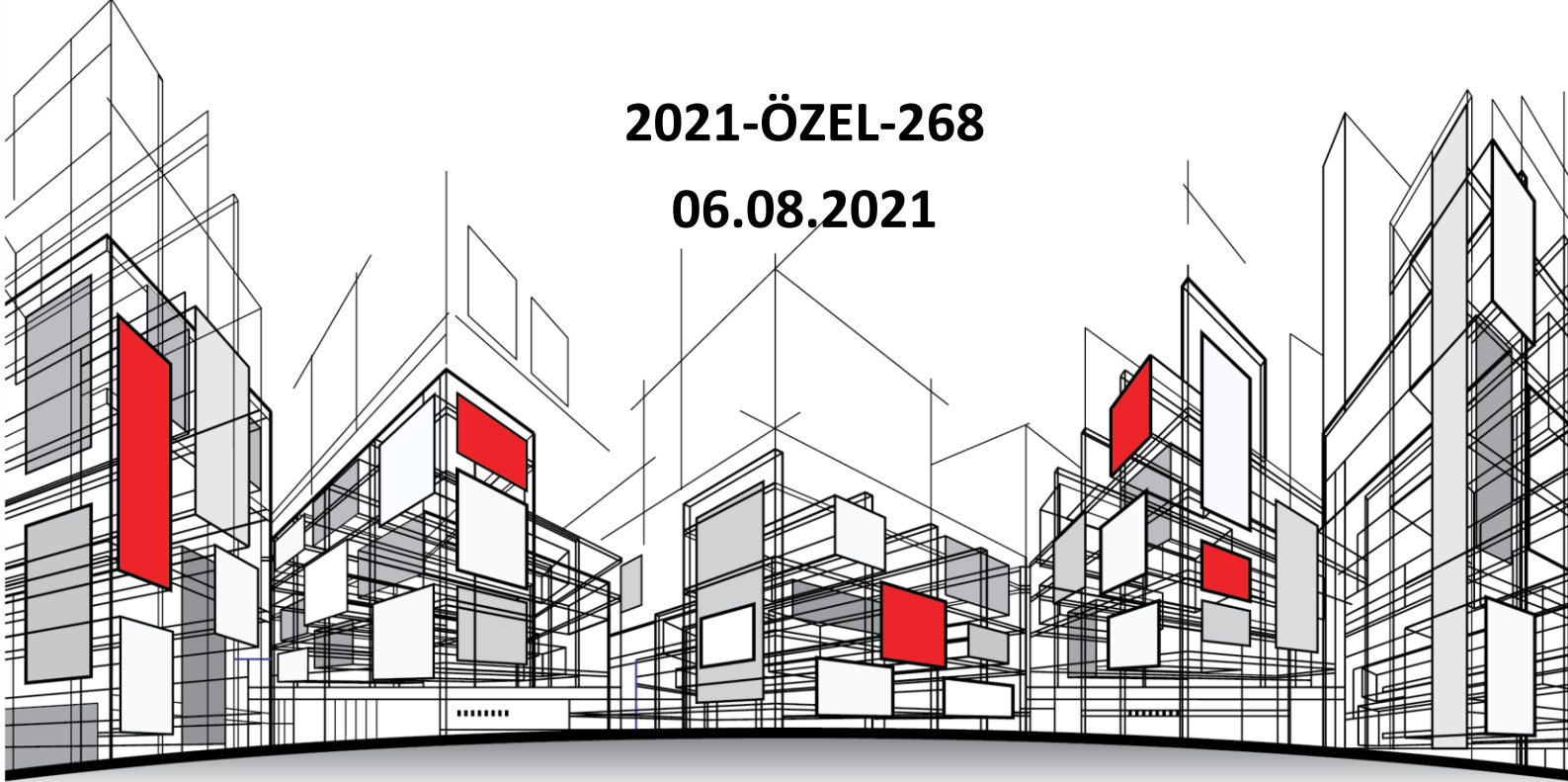

## İÇİNDEKİLER

<b>1. RAPOR VE MÜŞTERİ BİLGİLERİ</b>	<b>- 6 -</b>
<b>2. KABULLER – VARSAYIMLAR - KISITLAMALAR</b>	<b>- 8 -</b>
<b>3. EKONOMİK VE SEKTÖREL VERİLER</b>	<b>- 10 -</b>
3.1. DÜNYA EKONOMİSİ	- 10 -
3.2. TÜRKİYE EKONOMİSİ	- 11 -
3.3. GAYRİMENKUL SEKTÖRÜ	- 12 -
<b>4. GAYRİMENKULLERİN MÜLKİYET HAKLARI, İMAR BİLGİLERİ, FİZİKSEL ÖZELLİKLERİ VE KONUMU</b>	<b>- 14 -</b>
4.1. GAYRİMENKULLERİN MÜLKİYETİNE İLİŞKİN BİLGİLER	- 14 -
4.2. GAYRİMENKULLERİN KADASTRO KAYITLARINA İLİŞKİN BİLGİLER	- 14 -
4.3. GAYRİMENKULLERİN TAKYİDAT BİLGİLERİ	- 14 -
4.4. GAYRİMENKULÜN İMAR DURUMU BİLGİLERİ	- 15 -
4.5. GAYRİMENKULLERİN MİMARİ PROJELERİ, YAPI RUHSATLARI, YAPI KULLANMA (İSKÂN) İZİN BELGELERİ, YAPI KAYIT BELGELERİ VE YAPI DENETİM KURULUŞU BİLGİLERİ	- 15 -
4.6. GAYRİMENKULÜN YAPISAL, FİZİKSEL VE TEKNİK ÖZELLİKLERİ	- 16 -
4.6.1. DEĞERLEME KONUSU GAYRİMENKULÜN TANIMI, GAYRİMENKULÜN ARSA VEYA ARAZİ ÜZERİNDE HERHANGİ BİR YAPI BULUNUP BULUNMADIĞI VE VARSA BU YAPILARIN HANGİ AMAÇLA KULLANILDIĞI HAKKINDA BİLGİ	- 16 -
4.7. YASAL GEREKLERİN YERİNE GETİRİLİP GETİRİLMEDİĞİ VE MEVZUAT UYARINCA ALINMASI GEREKEN İZİN VE BELGELERİN TAM VE EKSİKSİZ OLARAK MEVCUT OLUP OLMADIĞI HAKKINDA GÖRÜŞ	- 16 -
4.8. GAYRİMENKULLERİN KONUM, ÇEVRE VE ULAŞIM ÖZELLİKLERİ	- 17 -
<b>5. DEĞER TANIMLARI VE DEĞERLEME TEKNİKLERİ</b>	<b>- 19 -</b>
5.1. DEĞER TANIMLARI	- 19 -
5.1.1. FİYAT, MALİYET VE DEĞER	- 19 -
5.1.2. PAZAR DEĞERİ	- 19 -
5.1.3. TASFİYE DEĞERİ VE ZORUNLU SATIŞ	- 20 -
5.2. DEĞERLEME TEKNİKLERİ	- 20 -
5.2.1. PAZAR YAKLAŞIMI	- 20 -
5.2.2. GELİR YAKLAŞIMI	- 20 -
5.2.3. MALİYET YAKLAŞIMI	- 21 -
<b>6. DEĞERLEMEDE KULLANILAN TEKNİKLERİN ANALİZİ VE SWOT ANALİZİ</b>	<b>- 23 -</b>
6.1. EN ETKİN VE EN VERİMLİ KULLANIM ANALİZİ	- 23 -
6.2. DEĞERLEMEDE KULLANILAN YÖNTEMLER VE NEDENLERİ	- 23 -
6.2.1. PAZAR YAKLAŞIMI YÖNTEMİ	- 23 -
6.2.2. MALİYET YAKLAŞIMI	- 25 -
6.2.3. GELİR YAKLAŞIMI	- 25 -
6.3. DEĞERLENDİRME VE DEĞER TAHMİNİ	- 26 -
6.4. SWOT ANALİZİ	- 26 -
<b>7. SONUÇ</b>	<b>- 28 -</b>
7.1. ANALİZ SONUÇLARININ UYUMLAŞTIRILMASI	- 28 -
7.2. ASGARİ HUSUSLARDAN YER VERİLMEYENLERİN NEDEN YER ALMADIKLARININ GEREKÇELERİ	- 28 -
7.3. SORUMLU DEĞERLEME UZMANIN SONUÇ CÜMLESİ	- 28 -
7.4. NİHAİ DEĞER TAKDİRİ	- 28 -
<b>8. RAPOR EKLERİ</b>	<b>- 30 -</b>
8.1. FOTOĞRAFLAR	- 30 -
8.2. İMAR DURUM BELGESİ	- 31 -
8.3. RESMÎ BELGELER	- 32 -
8.4. BDDK YETKİLENDİRME	- 34 -
8.5. SPK LİSTEYE ALINMA	- 35 -

<b>8.6. RICS (ROYAL INSTITUTION OF CHARTERED SURVEYORS)</b>	<b>- 36 -</b>
<b>8.7. LİSANS BELGELERİ</b>	<b>- 37 -</b>
<b>8.8. MESLEKİ TECRÜBE BELGELERİ</b>	<b>- 40 -</b>

## UYGUNLUK BEYANI

- Bu rapor, Sermaye Piyasası Kurulu'nun III-62.3 sayılı "Sermaye Piyasasında Faaliyette Bulunacak Gayrimenkul Değerleme Kuruluşları Hakkında Tebliğ" hükümleri ile 03.10.2019 tarih ve 55/1294 sayılı "Gayrimenkul Dışındaki Varlıkların Sermaye Piyasası Mevzuatı Kapsamındaki Değerlemeleri için Hazırlanan Raporlarda Bulunması Gerekli Asgari Hususlar", 01.02.2017 tarih Seri III-62.1 sayılı "Sermaye Piyasasında Değerleme Standartları Hakkında Tebliğ" doğrultusunda Sermaye Piyasası Kurulu Karar Organının 22.06.2017 tarih ve 25/856 sayılı kararı ile Uluslararası Değerleme Standartları 2017 kapsamında hazırlanmıştır. Rapor; Sermaye Piyasası Kurulu'nun III-62.3 sayılı tebliğin 1. maddesinin 2. fıkrası kapsamında hazırlanmıştır.
- Raporda sunulan bulgular Değerleme Uzmanının/Uzmanlarının sahip olduğu tüm bilgiler çerçevesinde doğrudur.
- Rapor edilen analiz, fikir ve sonuçlar sadece belirtilen varsayımlar ve koşullarla sınırlıdır.
- Rapor kişisel, tarafsız ve önyargısız profesyonel analiz, fikir ve sonuçlardan oluşmaktadır.
- Değerleme Uzmanının/Uzmanlarının değerlendirme konusu varlıklarla herhangi bir ilgisi yoktur.
- Bu raporun konusunu oluşturan varlıklar veya ilgili taraflarla alakalı hiçbir önyargımız bulunmamaktadır.
- Değerleme rapor ücreti raporda takdir edilen değer ile bağlantılı değildir.
- Değerleme ahlaki kural ve performans standartlarına göre gerçekleştirilmiştir.
- Değerleme Uzmanı/Uzmanları, mesleki eğitim şartlarını haizdir.
- Değerleme Uzmanının/Uzmanlarının değerlemesi yapılan varlıkların/çalışmanın yeri ve türü konusunda daha önceden deneyimi vardır.
- Raporda belirtilenlerin haricinde hiç kimse bu raporun hazırlanmasında mesleki bir yardımda bulunmamıştır.
- Varlıkların çevreye olumsuz bir etkisi olmadığı varsayılarak değerlendirme raporu hazırlanmıştır.
- Çalışma iş gereksinimlerinin kapsamına uygun olarak geliştirilmiş ve Sermaye Piyasası Kurulu Standartlarına uygun olarak raporlanmıştır.
- Değerleme raporu teminat amaçlı işlemlerde kullanılmak üzere hazırlanmamış olup Uluslararası Değerleme Standartları (IVS) kapsamında hazırlanmıştır.
- Değerleme Uzmanı Sermaye Piyasası Kurulunun 11.04.2019 tarih ve 21/500 sayılı kararı uyarınca "Gayrimenkul Dışındaki Varlıkların Sermaye Piyasası Mevzuatı Kapsamındaki Değerlemelerinde Uyulacak Esaslar" da belirtilen niteliklere sahip olduğunu beyan ederiz.

# **BÖLÜM 1**

## **RAPOR VE MÜŞTERİ BİLGİLERİ**



## 1. RAPOR VE MÜŞTERİ BİLGİLERİ

<b>Dayanak Sözleşmesi Tarih/No</b>	: 24.06.2021/A098
<b>Değerleme Tarihi</b>	: 06.08.2021
<b>Rapor Tarihi</b>	: 06.08.2021
<b>Rapor Numarası</b>	: 2021-ÖZEL-268
<b>Değerlemenin Amacı ve Rapor Türü</b>	: Bu rapor 31.08.2019 Tarihinde Resmî Gazetede Yayınlanan "Sermaye Piyasasında Faaliyette Bulunacak Gayrimenkul Değerleme Kuruluşları Hakkında Tebliğin" Birinci maddesinin ikinci fıkrasına göre hazırlanmıştır.
<b>Talebin Kapsamı</b>	: Raporla bilgileri verilen, Denizli ili, Çivril ilçesi, Kızılcasöğüt Mahallesi, 325 Ada 54 no.lu parselin 06.08.2021 tarihi itibarıyla pazar değerinin tespiti.
<b>Raporda Yer Alması Gereken Asgari Bilgiler</b>	: 24.06.2021 tarih A098 numaralı sözleşmenin "5.2 Müşterinin Yükümlülükleri" maddesi gereğince son 3 yıllık aktif/pasif kayıt belgelerini içeren takyidat belgesi ve son 3 yıllık imar durumu ve varsa değişiklik durumunu içeren imar durumu yazısının temini müşteri yükümlülüğünde olup müşteri tarafından temin edilemediğinden raporda yer verilememiştir.
<b>Değerleme Raporunu Olumsuz Yönde Etkileyen Faktörler</b>	: Değerlemeyi etkileyen olumsuz bir faktörle karşılaşılmamıştır.
<b>Müşteri Getirilen Kısıtlamalar</b>	: Müşteri tarafından getirilen herhangi bir kısıtlama bulunmamaktadır.
<b>Şirketimiz Tarafından Daha Önceki Tarihlerde Yapılan Son Üç Değerlemeye İlişkin Bilgiler</b>	: Söz konusu taşınmaza ilişkin Sermaye Piyasası Mevzuatı Hükümleri'ne göre şirketimiz bünyesinde daha önce rapor hazırlanmamıştır.
<b>Kullanılan Değerleme Yöntemleri</b>	: Raporla; gayrimenkul için "Pazar Yaklaşımı" ve "Maliyet Yaklaşımı" yöntemleri kullanılarak değer tespiti yapılmıştır.
<b>Takdir Edilen Yasal Durum Pazar Değeri (TL) KDV Hariç</b>	: <b>75.000-TL</b> <b>YetmişBeşBin-Türk Lirası</b>
<b>Takdir Edilen Yasal Durum Pazar Değeri (TL) KDV Dahil</b>	: <b>88.500-TL</b> <b>SeksenSekizBinBeşYüz-Türk Lirası</b>
<b>Takdir Edilen Yasal Durum Pazar Değeri (USD)<sup>1</sup> KDV Hariç</b>	: <b>8.744- USD</b> <b>SekizBinYediYüzKırkDört- Amerikan Doları</b>
<b>Takdir Edilen Yasal Durum Pazar Değeri (USD) KDV Dahil</b>	: <b>10.318- USD</b> <b>OnBinÜçYüzOnSekiz- Amerikan Doları</b>
<b>Müşteri Unvanı</b>	: Göknur Gıda Maddeleri Enerji İmalat İthalat İhracat Ticaret ve Sanayi A.Ş.
<b>Müşteri Adresi</b>	: Erler Mahallesi 2716. Cadde No:11 Etimesgut / Ankara / TÜRKİYE
<b>Şirketin Unvanı</b>	: Aden Gayrimenkul Değerleme ve Danışmanlık A.Ş.
<b>Şirketin Adresi</b>	: Kozyatağı Mah. Bayar Cad. Demirkaya İş Merkezi No:97 D:21 Kadıköy/İstanbul
<b>Mesleki Sorumluluk Sigorta Bilgileri</b>	: Poliçe No: 60340000001227 Poliçe Başlangıç Tarihi: 20.01.2021 Tazminat Limiti (%100): 500.000 TL
<b>Raporu Hazırlayanlar</b>	: Hazırlayan (D.U.): Eda GÜNEŞ 915264 Hazırlayan (D.U.): Şefik Ercan KESKİNER 408115 Kontrol Eden (S.D.U): Mustafa L. MAZMANCI 401823 Onaylayan (S.D.U): Ahmet KARABIYIK 400577

**KDV Uygulaması ile İlgili Karar:** "2007/13033 Sayılı Bakanlar Kurulu Kararına istinaden "Mal ve Hizmetlere Uygulanacak KDV Oranlarının Tespitine İlişkin Karar" doğrultusunda KDV oranı %18 olarak varsayılmış, bilgi amaçlı olarak belirtilmiştir.

Şirketimizin yazılı onayı olmaksızın bu raporun tamamen veya kısmen yayımlanması, raporun, içerisinde yer alan bilgilerin veya değerlendirme hizmetini gerçekleştiren uzmanların isimlerinin veya mesleki bilgilerinin referans verilmesi yasaktır.

<sup>1</sup> Raporla kullanılan Türkiye Cumhuriyeti Merkez Bankası'nın 06.08.2021 tarih, saat 10:30'da belirlenen EUR satış kuru 10,1331 TL, USD satış kuru 8,5773 TL olarak kabul edilmiştir.

## **BÖLÜM 2**

# **KABULLER - VARSAYIMLAR- KISITLAMALAR**



## 2. KABULLER – VARSAYIMLAR - KISITLAMALAR

- Bu raporda belirtilen fikirlerin yürürlüğe girme tarihi değer tarihidir. Aden Gayrimenkul Değerleme ve Danışmanlık A.Ş. firması, çalışma teslim edildikten sonra meydana gelebilecek ekonomik veya fiziksel faktörlerin bu raporda belirtilen fikir ve sonuçları etkilemesinden ötürü sorumluluk taşımaz.
- Değerlemenin amacı, müşteri bilgileri raporda açık bir şekilde belirtilmiş olup, sözleşmede ve raporda belirtilen amaç dışında kullanılması uygun değildir.
- Mülkiyetin; sorumlu ve yetkin bir yönetimin elinde olduğu varsayılmıştır.
- Müşteri ve kurumlar tarafından temin edilen bilgiler uzman tarafından farklı kaynaklardan teyit edilmeye çalışılmış olup bu bilgilerin sektörel araştırmalarla desteklenerek güvenilir olduğu varsayılmıştır. Ancak temin edilen bilgilerin doğruluğu konusunda kesin bir güvence temin edilememektedir. Konu çalışma kapsamında gizlenmiş herhangi bir durum veya bilgi olmadığı varsayılmıştır.
- Uygulamalarda yönetmelik ve yasalara tamamıyla uygunluk olduğu varsayılmıştır.
- Buradaki bulgular cari piyasa koşulları, kısa ve uzun vadeli arz ve talep faktörleri ve sürekli sabit bir ekonomi ortam varsayımı üzerine dayandırılmıştır. Bu nedenle, Uzmanlar tarafından doğru bir şekilde tahmin edilmesi mümkün olmayan projeksiyonlar ileride bazı değişikliklere uğrayabilir ve böylece gelecekteki gelir ve değerlendirmeleri etkileyebilir. Döviz kurlarında meydana gelebilecek değişiklikler sebebiyle ortaya çıkacak farklılıkların takip edilerek gerekli düzeltmelerin uygulanması tavsiye edilmektedir.
- Güncel döviz kurunda meydana gelen artışlar varlıkların değerini etkilemiştir. Bu hususa dikkat edilmelidir.
- Covid-19 salgın hastalığının önlemesi amacıyla Tapu ve Kadastro Genel Müdürlüklerinde kısıtlı işlemler yapılmaktadır. Bu bilgilerdeki tapaj hataları ve/veya yorumlardaki farklılıklardan firmamız sorumlu değildir.
- Gayrimenkuller ile ilgili herhangi bir hukuki, mali bir problem olmadığı kabul edilmiştir.
- Bu rapora dahil edilen tablo ve ekler görsel etkinliği arttırmak için kullanılmıştır. Bu tür yardımcı bilgilerin başka bir amaç için kullanılmaması gerekmektedir.
- Raporun hazırlanması aşamasında firma yetkilileri tarafından sunulan bilgi ve belgelerin doğru ve belge aslı olduğu kabul edilmiştir.
- Tapunun, bu raporda spesifik olarak ele alınan konular dışında, pazarlanabilir ve ihtiyati haciz ve engellerden, kısıtlamalardan ve irtifak haklarından muaf olduğu kabul edilmektedir.



# **BÖLÜM 3**

## **EKONOMİK VE SEKTÖREL VERİLER**



### 3. EKONOMİK VE SEKTÖREL VERİLER

#### 3.1. Dünya Ekonomisi<sup>2</sup>

Yılın üçüncü çeyreğinin sonu itibarıyla gelişmiş ülkeler GSYH'larının yaklaşık % 20'si, gelişmekte olan ülkeler ise GSYH'larının yaklaşık yüzde 5,5'i oranında salgının olumsuz etkilerini hafifletmeye yönelik doğrudan harcama yapmış ve likidite desteği sağlamıştır. 2012 yılından 2020'ye kadarki süreçte Türkiye'de 2013, 2015 ve 2017 yıllarında kırılmalar görülmekteyken gelişmiş ülkeler ve gelişmekte olan ülkelerde 2019 yılında bir kırılma görülmektedir. Küresel ölçekte görülen bu kırılma ile 2019-2020 yılları arası %5 kadar bir düşüş görülmektedir.

2020 yılının ilk çeyreğinde Avrupa'daki dört büyük ekonomi olan Almanya(%2), Fransa(%5,9), Birleşik Krallık(%2,5) ve İtalya(%5,5) bir önceki çeyreğe göre daralırken, benzer şekilde, ABD ekonomisi aynı dönemde % 1,3 oranında küçülmüştür.

Gelişmiş ekonomilerde ortalama enflasyon, 2019 yılsonundan bu yana 1,3 puan azalarak, Nisan 2020 itibarıyla yıllık bazda yüzde 0,4'e gerilemiş, gelişmekte olan ekonomilerde ise aynı dönemde 1,2 puan düşerek yüzde 4,2 olmuştur.

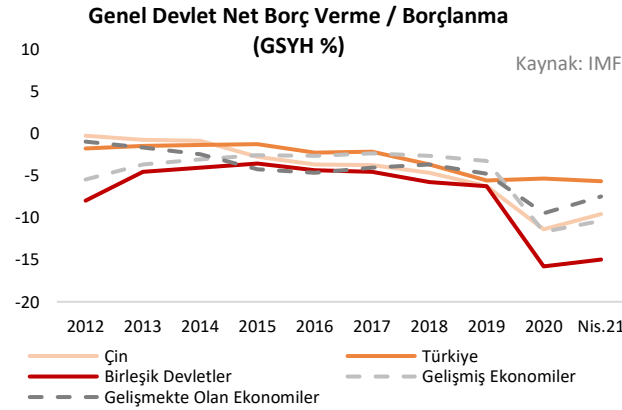

bozulmuştur.

Dünya ticaret hacmi, aylık verilere göre Nisan 2020'de %12,1 oranında gerilemiş ve böylece seri içerisindeki en keskin düşüş gerçekleşmiştir. 2020 ilk çeyreğindeki yüzde 6,8 daralmanın ardından Çin, Covid-19 salgınına rağmen, 2020 yılının ikinci çeyreğinde yüzde 3,2 oranında büyümüştür. Birleşik Devletlerde ise ikinci çeyrekte yüzde 9,0 oranındaki küçülmenin ardından üçüncü çeyrekte bir önceki yılın aynı çeyreğine göre yüzde 2,9 oranında daralma kaydedilmiştir.

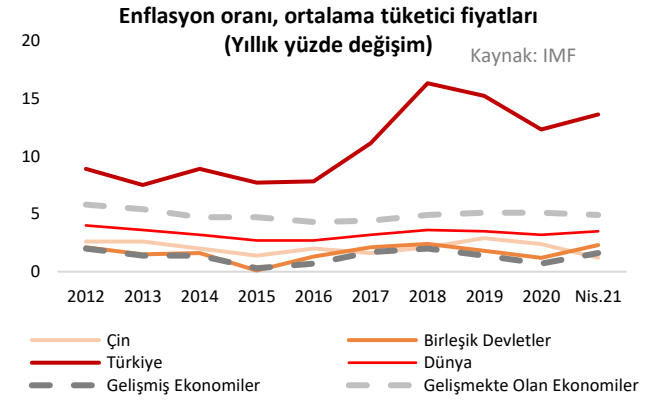
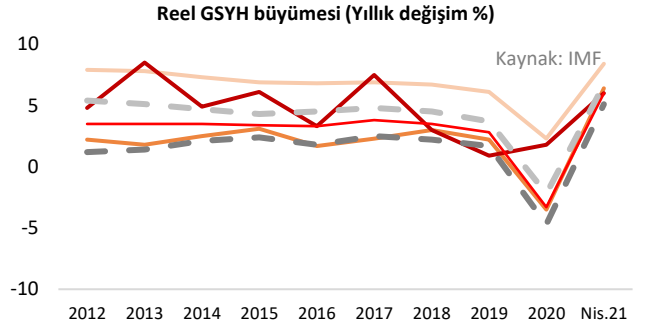

Covid-19 salgınının başladığı ilk çeyrekte küresel borçluluk 1,2 trilyon dolar artışla 258 trilyon dolar olmuştur. Küresel borcun Gayri Safi Yurt İçi Hasıla'ya (GSYH) oranı ilk çeyrekte 10 baz puandan fazla artışla tarihi rekor olan %331 düzeyine ulaşmıştır. Salgının seyrine bağlı olarak özellikle 2020'nin ilk çeyreğinde finansal piyasalarda oynaklık hızla artmış, özellikle hisse senedi piyasalarında tarihsel düşüşler gözlenmiştir. Riskli varlık fiyatları keskin düşerken, sermaye akımları gelişmekte olan ülkelere aleyhine

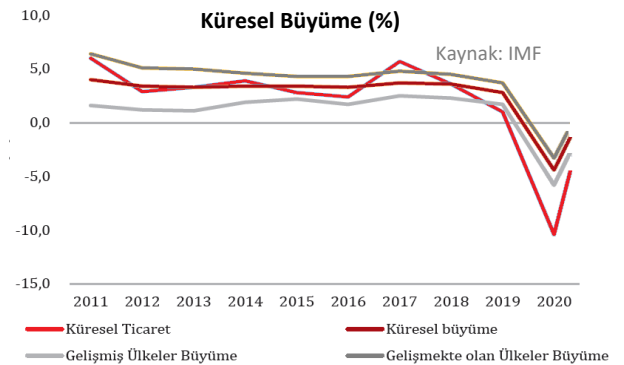

<sup>2</sup>IMF

### 3.2. Türkiye Ekonomisi<sup>3</sup>

GSYH 2021 yılı birinci çeyrek ilk tahmini; zincirlenmiş hacim endeksi olarak, bir önceki yılın aynı çeyreğine göre **%7,0** artmıştır. GSYH'yi oluşturan faaliyetler incelendiğinde; 2021 yılı birinci çeyreğinde bir önceki yıla göre zincirlenmiş hacim endeksi olarak; bilgi ve iletişim faaliyetleri %18,1, diğer hizmet faaliyetleri %14,4, sanayi %11,7, tarım %7,5, hizmetler %5,9, finans ve sigorta faaliyetleri %2,9, inşaat %2,8 ve gayrimenkul faaliyetleri %2,4 artmıştır. Üretim yöntemiyle Gayrisafi Yurt İçi Hasıla tahmini, 2021 yılının birinci çeyreğinde cari fiyatlarla bir önceki yılın aynı çeyreğine göre %29,1 artarak 1 trilyon 386 milyar 347 milyon TL oldu. GSYH'nin birinci çeyrek değeri cari fiyatlarla ABD doları bazında 188 milyar 65 milyon olarak gerçekleşmiştir.

Temmuz ayında tüketici fiyatları yüzde 1,80 oranında yükselmiş ve yıllık enflasyon 1,42 puan artarak yüzde **18,95** olmuştur. Alt grupların yıllık tüketici enflasyonuna katkıları incelendiğinde, bir önceki aya göre gıda, enerji ve hizmet gruplarının katkıları sırasıyla 1,12, 0,58 ve 0,07 puan artmış, temel mal ve alkol-tütün-altın gruplarının katkıları sırasıyla 0,19 ve 0,16 puan azalmıştır. Enerji fiyatları Temmuz ayında yüzde 6,19 oranında artmıştır. Elektrik ve doğalgaz fiyatları sırasıyla yüzde 15,01 ve yüzde 9,84 oranında yükselerek bu gelişmeyi sürükleyen temel kalemler olmuştur.

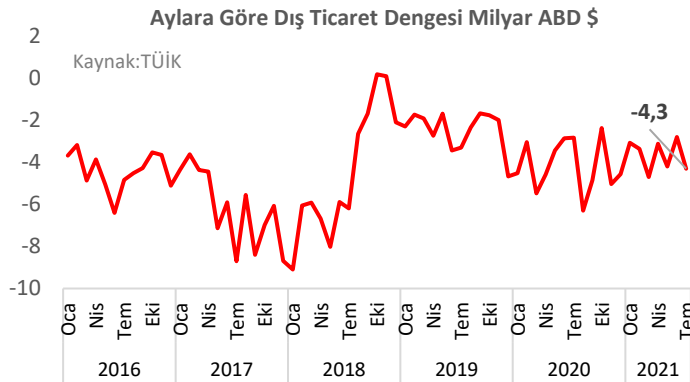

Mayıs ayında ihracat bir önceki yılın aynı ayına kıyasla % 10,2 oranında artarak 16 milyar 413 milyon dolar olarak gerçekleşmiştir. İhracatımız bu değer ile tüm zamanların en yüksek Temmuz ayı ihracat rakamına ulaşmıştır. Temmuz ayında ithalatımız ise bir önceki yılın aynı ayına göre % 17 artışla 20 milyar 723 milyon dolar olmuştur. Temmuz ayında dış ticaret hacmimiz bir önceki yılın aynı ayına göre % 13,9 artarak 37 milyar 136 milyon dolar olmuş, ihracatın ithalatı karşılama oranı ise % 79,2 olarak gerçekleşmiştir. Enerji ticareti hariç tutulduğunda, Temmuz ayında enerji hariç ihracatımız bir önceki yılın aynı ayına göre % 8,1, enerji hariç ithalatımızın ise %9,5 oranında arttığı görülmektedir. Bununla birlikte, enerji dış ticareti hariç olarak bakıldığında Temmuz ayında ihracatın ithalatı karşılama oranının % 94,2 olduğu anlaşılmaktadır. 2021 yılı Temmuz ayında Geniş Ekonomik Grupların sınıflamasına göre ithalat incelendiğinde; en çok ithalat "Ham madde (Ara mallar)" (16 milyar 129 milyon dolar) grubunda yapılırken, bu grubu sırasıyla "Yatırım (Sermaye) malları" (2 milyar 674 milyon dolar) ve "Tüketim malları" (1 milyar 844 milyon dolar) grupları takip etmiştir. 2021 yılı Temmuz ayında en fazla ihracat yapılan ülke Almanya (1 milyar 441 milyon dolar) olurken, bu ülkeyi sırasıyla ABD (1 milyar 44 milyon dolar) ve İngiltere (983 milyon dolar) izlemektedir.

<sup>3</sup> TÜİK, TCMB

**GSYH Büyüme Oranları (Bir önceki yılın aynı dönemine göre % değişim)**

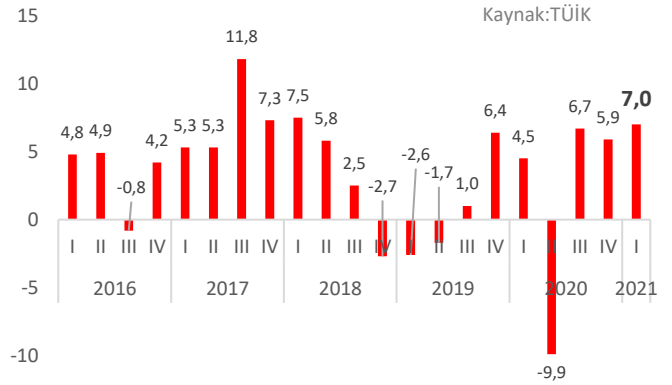

**Enflasyon (% değişim geçen yılın aynı ayına göre)**

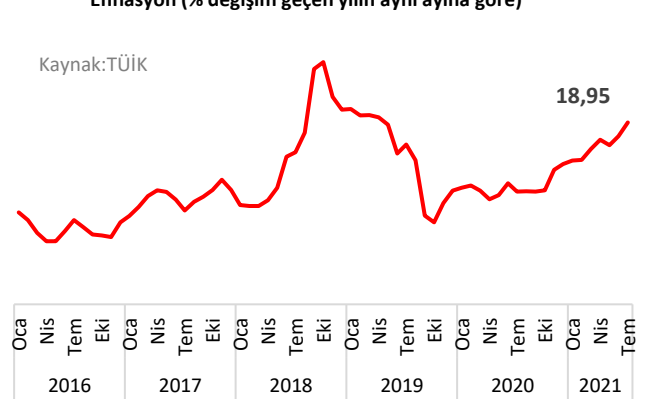

### 3.3. Gayrimenkul Sektörü<sup>4</sup>

Türkiye genelinde konut satışları Şubat ayında bir önceki yılın aynı ayına göre %31,6 azalarak **81 bin 222** olmuştur. Konut satışlarında, İstanbul 15 bin 929 konut satışı ve %19,6 ile en yüksek paya sahip olmuştur. Satış sayılarına göre İstanbul'u 7 bin 757 konut satışı ve %9,6 pay ile Ankara, 4 bin 659 konut satışı ve %5,7 pay ile İzmir izlemiştir. Konut satış sayısının en az olmuşturğu iller sırasıyla 27 konut ile Bayburt, 31 konut ile Ardahan ve 34 konut ile Tunceli olmuştur.

Ocak-Şubat döneminde konut satışları bir önceki yılın aynı dönemine göre %34,7 azalışla 151 bin 809 olarak gerçekleşirken ipotekli konut satışı %70,5 azalışla 25 bin 401, diğer satış türleri ise %13,7 azalışla 126 bin 408 olmuştur. Bu dönemde ilk defa satılan konutlar %35,9 azalışla 47 bin 5, ikinci el konut satışları ise %34,1 azalışla 104 bin 804 olarak gerçekleşmiştir.

Yabancılara yapılan konut satışları bir önceki yılın aynı ayına göre %26,0 azalarak **2 bin 964** olmuştur. Yabancılara yapılan konut satışlarında, Şubat ayında ilk sırayı bin 525 konut satışı ile İstanbul aldı. İstanbul'u sırasıyla 533 konut satışı ile Antalya, 211 konut satışı ile Ankara, 138 konut satışı ile Mersin ve 64 konut satışı ile Samsun izlemiştir.

Şubat ayında İran vatandaşları Türkiye'den 477 konut satın aldı. İran vatandaşlarını sırasıyla, 432 konut ile Irak, 259 konut ile Rusya Federasyonu vatandaşları izlemiştir.

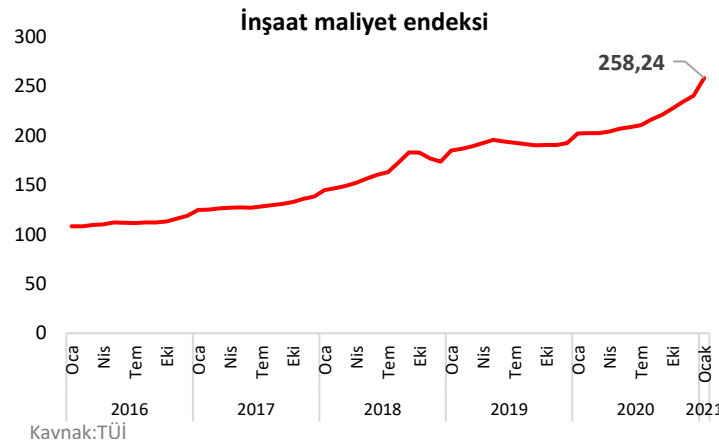
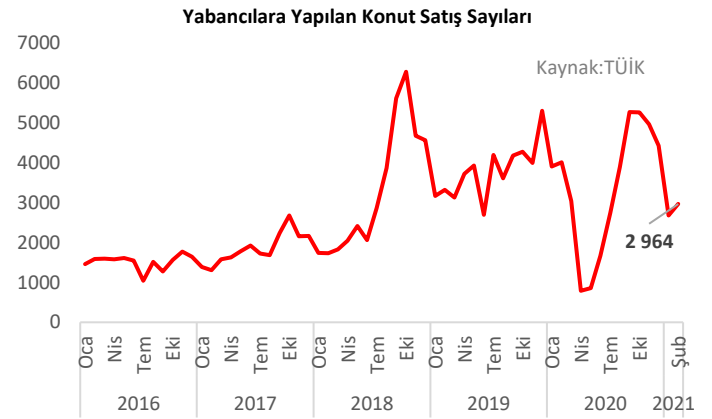
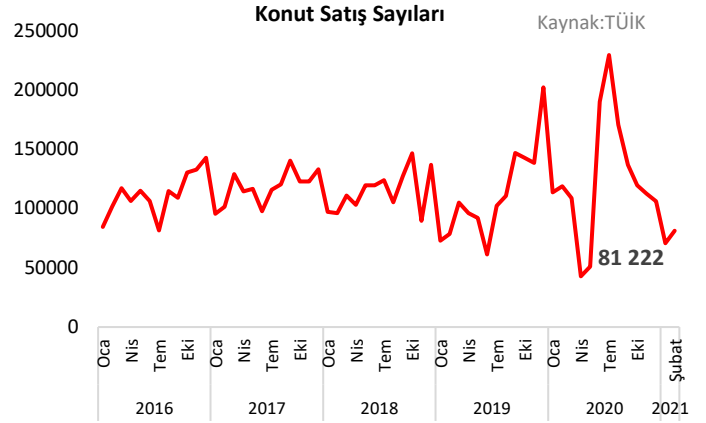

İnşaat maliyet endeksi **258,24** ile 2021 yılı Ocak ayında bir önceki aya göre %7,44 bir önceki yılın aynı ayına göre %27,82 artmıştır. Bir önceki aya göre malzeme endeksi %3,22, işçilik endeksi %17,69 artmıştır. Ayrıca bir önceki yılın aynı ayına göre malzeme endeksi %32,17, işçilik endeksi %19,45 artmıştır.

Bina inşaatı maliyet endeksi, bir önceki aya göre %7,78, bir önceki yılın aynı ayına göre %28,36 artmıştır. Bir önceki aya göre malzeme endeksi %3,32, işçilik endeksi %18,35 artmıştır. Ayrıca bir önceki yılın aynı ayına göre malzeme endeksi

%33,02, işçilik endeksi %19,70 artmıştır. Bina dışı yapılar için inşaat maliyet endeksi, bir önceki aya göre %6,30, bir önceki yılın aynı ayına göre %26,00 artmıştır. Bir önceki aya göre malzeme endeksi %2,90, işçilik endeksi %15,29 artmıştır. Ayrıca bir önceki yılın aynı ayına göre malzeme endeksi %29,46, işçilik endeksi %18,51 artmıştır.

KAYNAKÇA: TÜİK

## **BÖLÜM 4**

# **GAYRİMENKULÜN FİZİKSEL ÖZELLİKLERİ VE MÜLKİYET HAKKI**



## 4. GAYRİMENKULLERİN MÜLKİYET HAKLARI, İMAR BİLGİLERİ, FİZİKSEL ÖZELLİKLERİ VE KONUMU

### 4.1. Gayrimenkullerin Mülkiyetine İlişkin Bilgiler

Taşınmazın Tapu Bilgileri			
İli	Denizli	Ana Vasıf	Bağ
İlçesi	Çivril	Yüzölçümü	909.67 m <sup>2</sup>
Bucağı	-	Tapu Tarihi	03.10.2017
Mahallesi	Kızılcasöğüt	Yevmiye No	8059
Ada	325	Cilt No	9
Parsel	54	Sayfa No	884
Mevkii	Mezarbaşı	Malik	Yeni Hayat Tarım Hayvancılık Gıda İnşaat Sanayi ve Ticaret A.Ş. (1/1)

### 4.2. Gayrimenkullerin Kadastro Kayıtlarına İlişkin Bilgiler

Parsel No	Açıklamalar
325/54	Taşınmaz topoğrafik açıdan düz bir yapıya sahip olup, geometrik olarak dikdörtgen forma sahiptir. Parsel üzerinde tek katlı bağ evi ve meyve kurutma betonu bulunmakta olup, etrafı duvar ile çevrili durumdadır.

### 4.3. Gayrimenkullerin Takyidat Bilgileri

Değerleme konusu gayrimenkulün tapu kayıtlarında, herhangi bir takyidat bulunmamakta olup detaylar aşağıda tablo halinde belirtilmiştir;

Tapu Takyidat Bilgileri	
İncelemesi Yapılan Kurum	Tapu ve Kadastro Genel Müdürlüğü İnternet Portalı - TAKBİS
Ada/Parsel	325/54
İnceleme Tarih ve Saati	25.06.2021- 16:15
Beyanlar Hanesinde	Diğer (Konusu: EKİ LİSTEDE BELİRTİLEN İMAR BARIŞI YAPI KAYIT BELGELERİ İPTAL EDİLMİŞTİR.) (Tarih:29.01.2020 Yev:1115)

Değerleme konusu taşınmaz üzerindeki takyidat kayıtlarının, taşınmazın değerini ve hukuki durumunu etkilemediği düşünülmektedir.

### ➤ Gayrimenkullerin Son 3 Yıllık Dönemde Gerçekleşen Alım-Satım İşlemleri ve Devredilmesine İlişkin Herhangi Bir Sınırlama Olup Olmadığı Hakkında Bilgi

Değerleme konusu taşınmaza ilişkin tapu kayıt belgesi ek halinde verilmiş olup taşınmaz son 3 yıl içerisinde satış işlemine konu olmamıştır.

#### 4.4. Gayrimenkulün İmar Durumu Bilgileri

Çivril Belediyesi İmar Müdürlüğü'nde yapılan araştırmada alınan sözlü bilgilere göre değerlendirme konusu gayrimenkulün bulunduğu parselde ait 1/1000 ölçekli uygulama imar planının olmadığı fakat 1/100.000 ölçekli bölge planına göre, taşınmazın bir kısmı sulanabilir çayır mera alanında, bir kısmı ise kentsel yerleşim alanında kalmaktadır.



#### ➤ Gayrimenkullerin Son 3 Yıllık Dönemde Hukuki Durumunda Meydana Gelen Değişikliklere (İmar Planı, Kamulaştırma vb. gibi) İlişkin Bilgiler

Değerleme konusu gayrimenkul son 3 yıl içerisinde herhangi bir imar uygulaması görmemiştir.

#### 4.5. Gayrimenkullerin Mimari Projeleri, Yapı Ruhsatları, Yapı Kullanma (İskân) İzin Belgeleri, Yapı Kayıt Belgeleri ve Yapı Denetim Kuruluşu Bilgileri

Değerleme konusu taşınmaz üzerinde tek katlı bağ evi mevcuttur. Çivril Belediyesi, Tapu Müdürlüğü ve Kadastro Müdürlüğü'nde yapılan araştırmalarda gayrimenkule ait herhangi bir arşiv kaydına ulaşılamamıştır. Parselin Cins değişikliğinin yapılmamış olması ve paftasına işlenmemiş olmasından dolayı taşınmaz üzerinde yer alan yapı yasal durum değerinde dikkate alınmamış olup mevcut durum değerinde dikkate alınmıştır.

#### ➤ Gayrimenkuller İçin Alınmış Durdurma Kararı, Riskli Yapı Tespiti vb. Durumlara Dair Açıklamalar

Taşınmaz için alınmış durdurma kararı, yıkım kararı, riskli yapı tespiti vb. bir durum bulunmamaktadır.

➤ **Gayrimenkullere Ait Yapı Denetim Bilgisi**

Değerleme konusu taşınmaz üzerinde yapının bağ evi olması sebebiyle yapı denetim bilgisi bulunmamaktadır.

➤ **Gayrimenkule İlişkin Olarak Yapılmış Sözleşmelere İlişkin Bilgiler (Gayrimenkul Satış Vaadi Sözleşmeleri, Kat Karşılığı İnşaat Sözleşmeleri ve Hasılat Paylaşımı Sözleşmeleri vb.)**

Değerleme konusu gayrimenkule yönelik olarak yapılmış herhangi bir sözleşme bulunmamaktadır.

➤ **Projeye ilişkin Detaylı Bilgi ve Planların ve Söz Konusu Değerin Tamamen Mevcut Projeye İlişkin Olduğuna ve Farklı Bir Projenin Uygulanması Durumunda Bulunacak Değerin Farklı Olabileceğine İlişkin Açıklama**

Bu değerlendirme çalışmasının konusu, rapor içeriğinde verilen taşınmaz olup farklı kapsamda bir çalışma yapılmamıştır.

**4.6. Gayrimenkulün Yapısal, Fiziksel ve Teknik Özellikleri**

**4.6.1. Değerleme konusu Gayrimenkulün Tanımı, Gayrimenkulün Arsa veya Arazi Üzerinde Herhangi Bir Yapı Bulunup Bulunmadığı ve Varsa Bu Yapıların Hangi Amaçla Kullanıldığı Hakkında Bilgi**

Değerlemeye konu gayrimenkul Denizli İli, Çivril İlçesi, Kızılcasöğüt Mahallesinde yer alan 325 ada 54 parselde kayıtlı 909,67 m<sup>2</sup> yüzölçümüne sahip tapuda Bağ vasıflı olan taşınmazdır. Çivril Belediyesi İmar Müdürlüğü'nde yapılan araştırmada, taşınmaza ait 1/1000 ölçekli uygulama imar planının olmadığı fakat 1/100.000 ölçekli bölge planına göre, taşınmazın bir kısmı sulanabilir çayır mera alanında, bir kısmı ise kentsel yerleşim alanında kalmakta olduğu bilgisi edinilmiştir. 325 ada 54 numaralı parsel, geometrik olarak düzgün olmayan dörtgen şekildedir. Parsel üzerinde Zemin katlı bağ evi mevcut olup, Zemin katta mahalline göre brüt 40 m<sup>2</sup> kullanım alanına sahiptir. İki adet giriş kapısı mevcut olup, çelik kapı ve PVC kapıdır. Duvarlar kireç badanalı olup, tavanlar ahşap iskelet üzeri kiremit ile kaplıdır. Pencere kasaları PVC doğramadan imal edilmiştir. Taşınmazın içine girilememiş olup iç mekân özellikleri bilinmemektedir. Taşınmazın etrafı beton duvar ile çevrili olup, zeminler sıkıştırılmış beton ile kaplı olup, meyve kurutma betonu olarak kullanılmaktadır.

**4.7. Yasal Gereklilerin Yerine Getirilip Getirilmediği ve Mevzuat Uyarınca Alınması Gereken İzin ve Belgelerin Tam ve Eksiksiz Olarak Mevcut Olup Olmadığı Hakkında Görüş**

Taşınmaz bağ vasıflı olup, parsel üzerine inşa edilmiş Zemin katlı bağ evi mevcuttur. Çivril Belediyesi'nde yapılan incelemeler neticesinde; değerlendirme konusu parsel üzerinde Zemin Katlı yapıya ait ruhsat ve proje bulunmadığı bilgisi alınmıştır. Parselin Cins değişikliğinin yapılmamış olması ve paftasına işlenmemiş olmasından dolayı taşınmaz üzerinde yer alan yapı yasal durum değerinde dikkate alınmamış olup mevcut durum değerinde dikkate alınmıştır.



#### 4.8. Gayrimenkullerin Konum, Çevre ve Ulaşım Özellikleri

Değerlemeye konu gayrimenkul, Denizli İli, Çivril İlçesi, Kızılcasöğüt Mahallesi sınırları içinde yer alan 325 ada 54 numaralı parseldir. Taşınmaz konum olarak, Baraj Caddesi ile Kızılcasöğüt yolu kesişiminden Kızılcasöğüt yolu üzerinde yaklaşık 700 m ilerledikten sonra yolun sol tarafındaki değerleme konusu taşınmaza ulaşım sağlanır. Taşınmaz kuş uçuşu Ömerli mahalle merkezine yaklaşık 1.30 km, Bulgurlar Mahalle Merkezine yaklaşık 1.10 km, Isparta-Uşak yoluna 3.15 km mesafede konumludur. Taşınmazın bulunduğu bölgede meyve suyu fabrikası, belediye hali, eğitim alanı, boş durumda tarla vasıflı tarlalar ve yakın çevresinde 1-3 kat aralığında müstakil/gecekondu tarzı yapı yoğunluğu fazla olup, yapılaşma ve inşaa faaliyet hızı düşük seviyededir.

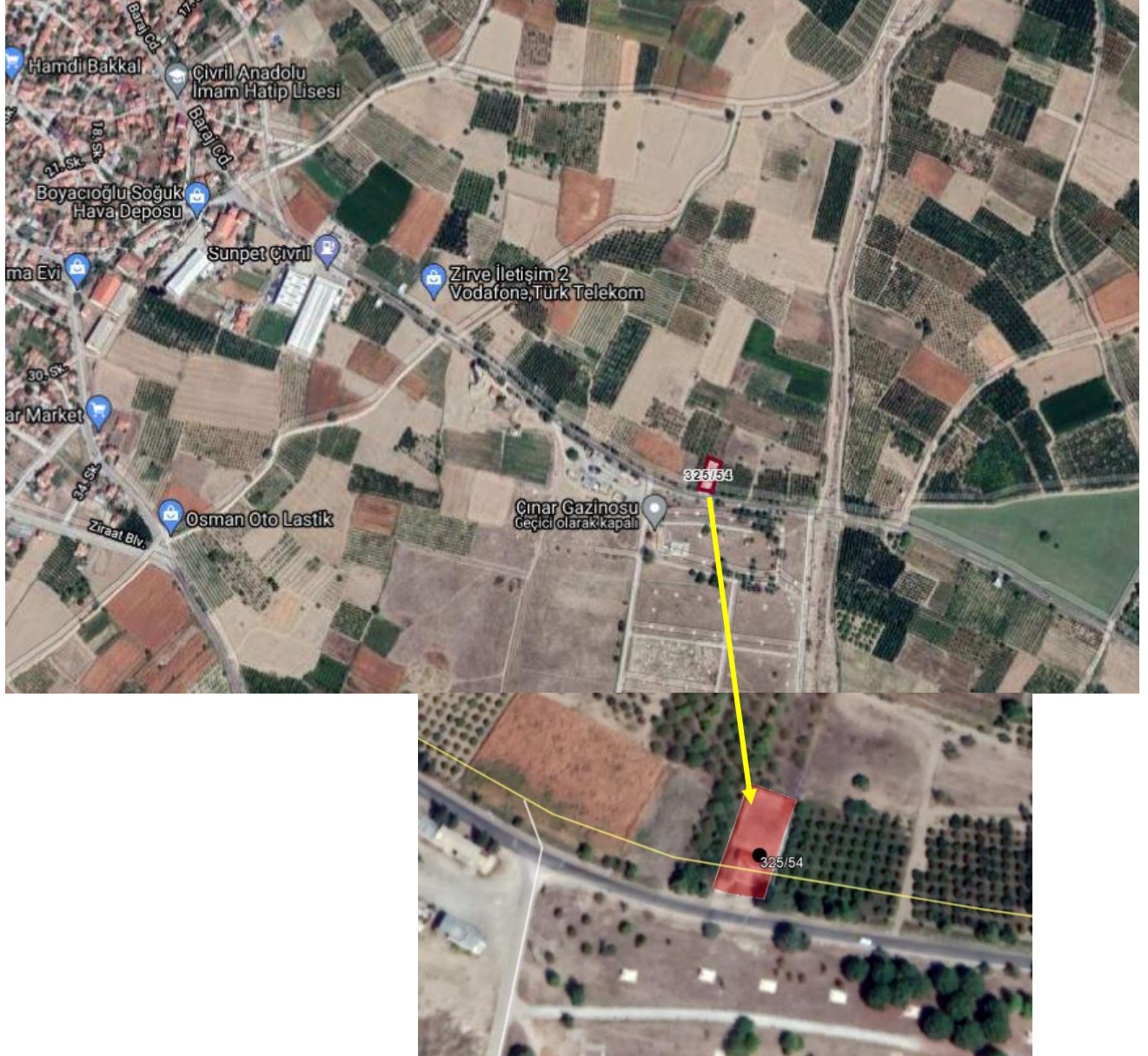

## **BÖLÜM 5**

# **DEĞER TANIMLARI VE DEĞERLEME TEKNİKLERİ**



## 5. DEĞER TANIMLARI VE DEĞERLEME TEKNİKLERİ

### 5.1. Değer Tanımları

Değerleme, bir varlığın Pazar Değeri veya Pazar Değeri dışındaki esaslara göre yapılır. Pazar, fiyat, maliyet ve değer kavramları, tüm değerlemelerin temelinde yer almaktadır. Değerleme açısından eşdeğer bir öneme sahip olan bir diğer unsurda, değerlendirme sonuçlarına nasıl ulaşıldığının anlaşılabilir şekilde ifade edilmesidir.

#### 5.1.1. Fiyat, Maliyet ve Değer

Fiyat, bir mal için istenen, teklif edilen veya ödenen meblağdır. Ödenen fiyat, arz ile talebin kesiştiği noktayı temsil eder. Değer ise satın alınmak üzere pazara sunulan bir mal veya hizmet için alıcı ve satıcının anlaşabilecekleri olası fiyat anlamına gelmektedir.

Üretimle ilişkili bir kavram olan Maliyet, el değiştirme işleminden farklı olarak, bir emtia, mal veya hizmeti yaratmak veya üretmek için gerekli olan tutar şeklinde tanımlanır.

Değer, gerçek değil, mal veya hizmetin belirli bir zaman zarfında satışı veya değiş tokuşu ile ilişkiliyken, maliyet, mal veya hizmetin üretim masrafları için ödenmesi olası bir fiyatın takdiridir. Varlık sahipleri, yatırımcıları, sigortacıları, kıymet takdiri yapanlar, derecelendirme görevlileri, tasfiye memurları veya kayyumları ya da normalin üstünde istekli veya özel alıcıları, rasyonel açıdan eşit ve geçerli sebeplerle aynı varlıklara farklı değerler atfedebilirler.

#### 5.1.2. Pazar Değeri

En temel seviyede, değer, herhangi bir ürün, hizmet veya mal ile ilişkili dört etkenin birbirleriyle olan ilişkisine göre oluşturulur ve sürdürülür. Bu faktörler, fayda, kıtlık, istek ve satın alma gücüdür.

- Pazar Değeri, varlığın uygun bir pazarlamanın ardından birbirinden bağımsız istekli bir alıcıyla istekli bir satıcı arasında herhangi bir zorlama olmaksızın ve tarafların herhangi bir ilişkiden etkilenmeyeceği şartlar altında, bilgili, basiretli ve iyi niyetli bir şekilde hareket ettikleri bir anlaşma çerçevesinde değerlendirme tarihinde el değiştirmesi gereken tahmini tutardır.

- Pazar Değeri, varlığın satış veya satın alma maliyetleri veya herhangi bir verginin mahsubu göz önüne alınmaksızın tahmin edilen değeridir.

- Bir varlığın pazar değeri onun en verimli ve en iyi kullanımını yansıtır. En verimli ve en iyi kullanım, bir varlığın potansiyelinin yasal olarak izin verilen ve finansal olarak karlı olan en yüksek düzeyde kullanımınıdır. En verimli ve en iyi kullanım, bir varlığın mevcut kullanımının devamı ya da alternatif başka bir kullanım olabilir. Bu, bir pazar katılımcısının varlık için teklif edeceği fiyatı hesaplarırken varlık için planladığı kullanıma göre belirlenir.

- Değerlemesi yapılan varlık için mevcut verilere ve pazarla ilişkili koşullara göre en geçerli ve en uygun değerlendirme yönteminin veya yöntemlerinin tespit edilmesi gerekir. Uygun bir şekilde analiz edilmiş ve pazardan elde edilmiş verilere dayanması halinde, kullanılan her bir yaklaşımın veya yöntemin, pazar değeri ile ilgili bir gösterge sağlaması gerekli görülmektedir.

- Pazar değeri bir varlığın, pazardaki diğer alıcıların elde edemediği, belirli bir malik veya alıcı için değer ifade eden niteliklerini yansıtmaz. Böyle avantajlar, bir varlığın fiziksel, coğrafi, ekonomik veya yasal özellikleriyle ilişkili olabilir. Pazar değeri, belirli bir tarihte belirli bir istekli alıcının değil, herhangi bir istekli bir alıcının olduğunu varsaydığından, buna benzer tüm değer unsurlarının göz ardı edilmesini gerektirmektedir. Pazar değerini tahmin etmek için en sık uygulanan yaklaşımlar içinde, Emsal Karşılaştırma Yaklaşımı, indirgenmiş nakit analizini de içeren Gelir İndirgeme Yaklaşımı ve Maliyet Yaklaşımı yer almaktadır.

### 5.1.3. Tasfiye Değeri ve Zorunlu Satış

Tasfiye değeri, bir varlığın veya bir grup varlığın birer birer satılması sonucunda elde edilen tutardır. Tasfiye değerinin varlıkların satılabilir duruma getirilmesine ve elden çıkarma işlemine ilişkin maliyetler dikkate alınarak belirlenmesi gerekli görülmektedir.

“Zorunlu satış” terimi sıklıkla, bir satıcıyı satışa zorlayan koşullar içinde bulunduğunu ve bunun sonucunda uygun pazarlama süresinin mümkün olmadığını göstermek için kullanılır. Bu koşullarda elde edilebilecek fiyat, satıcı üzerinde nasıl bir baskı uygulandığına ve uygun pazarlama süresinin neden gerçekleştirilemediğine bağlıdır. Bu durum diğer yandan satıcının, geriye kalan süre içinde satışı gerçekleştirememesi halinde katlanacağı sonuçları da yansıtır. Zorunlu satışta, bir satıcının kabul edeceği fiyat, pazar değeri tanımındaki haliyle varsayımsal istekli bir satıcının durumundan ziyade, bu satıcının içinde bulunduğu kendisine özgü koşulları yansıtır. “Zorunlu satış” belirli bir değer esasının değil, el değiştirmenin gerçekleştiği durumun tanımıdır.

## 5.2. Değerleme Teknikleri

### 5.2.1. Pazar Yaklaşımı

Bu karşılaştırmalı yaklaşım benzer varlıkların satışını ve piyasa verilerini dikkate alarak karşılaştırmaya dayalı bir işlemle değer takdiri yapar. Genel olarak değerlemesi yapılan varlık, açık piyasada gerçekleştirilen benzer varlıkların satışlarıyla ya da istenen fiyatlar ve verilen teklifler de dikkate alınarak karşılaştırılır. Bu yaklaşım genel olarak;

- Değerleme konusu varlıkların değer esasına uygun olarak güncel piyasada satış işleminin gerçekleşmiş olması,
- Değerleme konusu varlıkların veya buna önemli ölçüde benzerlik taşıyan varlıkların piyasada aktif olarak işlem görmesi ve/veya benzer varlıklar ile ilgili güncel gözlemlenebilir satış veya kiralama vb. işlemlerin olması durumunda uygulanabilir.

### 5.2.2. Gelir Yaklaşımı

Bu yaklaşımda, değerlemesi yapılan varlıkların oluşturduğu işletmeye ait gelir ve harcama verileri dikkate alınarak indirgeme yöntemi ile değer tahmini yapılır. İndirgeme, gelir tutarını değer tahminine çeviren gelir (genellikle net gelir) ve değer ile ilişkilidir. Bu işlemde, Hasıla veya İskonto Oranı ya da her ikisi de dikkate alınır. İkame prensibinde ise belli bir risk seviyesinde en yüksek yatırım getirisini sağlayan gelir akışı ile değere ulaşılabileceği kabul edilir. Ancak, bazı nakit akışları maddi olmayan varlıklara atfedilebilir ve bunları tesis ve ekipmanın nakit akışına katkısından ayırmak zor olabilir. Genelde tesis ve ekipmanın ayrı ayrı kalemleri için gelir yaklaşımı kullanımı pratik bir uygulama değildir.

### 5.2.3. Maliyet Yaklaşımı

Maliyet yaklaşımında, mülkün satın alınması yerine, mülkün aynısının veya aynı yararı sağlayacak başka bir mülkün inşa edebileceği olasılığı dikkate alınır. Uygulamada, tahmin edilen değer, yenisinin maliyetinin değerlendirilmesi yapılan mülk için ödenebilecek olası fiyatı aşırı ölçüde aştığı durumlarda eski ve daha az fonksiyonel mülkler için amortismanı da içerir.

Maliyet yaklaşımı, tesis ve ekipman değerlemesinde, özellikle de teknik uzmanlık gerektiren veya özel kullanıma yönelik olarak kurulmuş veya üretilmiş varlıklar için yaygın olarak kullanılmaktadır. Değerlemeye konu varlıkların bir pazar katılımcısına göre yeniden üretim veya ikame maliyetinin düşük olanının dikkate alınarak tahmin edilmesi ilk adımını oluşturur.

İkame maliyeti, eşdeğer kullanıma sahip alternatif bir varlığı elde etmenin maliyeti olup, bu ya aynı işlevselliği sağlayan modern bir eşdeğeri ya da değerlendirme konusu varlığın aynısını yeniden üretmenin maliyeti olabilir. Bir varlığın satın alınmasında veya yapımında işletme tarafından katlanılan maliyetlerin varlığın ikame maliyeti olarak kullanılması durumunda Pazar fiyatlarındaki değişiklikler, enflasyon/deflasyon veya diğer etkenler nedeniyle son dönemde katlanılmamışsa değerlendirme tarihi itibarıyla enflasyona göre düzeltilmeleri/bir eşdeğere endekslenmeleri gerekmektedir.

Uygulamada, tahmin edilen değer, ekonomik, fiziksel ve teknolojik tüm yıpranma paylarını dikkate alarak düzeltmeye tabi tutulur.

#### **Sonuç olarak;**

Tüm Pazar Değeri ölçüm yöntemleri, teknikleri ve prosedürleri, piyasadaki elde edilen kriterler esas alınır, doğru bir şekilde uygulanması ile ortak bir Pazar Değeri tanımını oluştururlar.

- Pazar karşılaştırmaları, pazardaki gözlemlerden kaynaklanmalıdır.
- İndirgenmiş nakit analizini de içeren gelir yaklaşımı piyasanın tespit ettiği nakit akışlarını ve piyasadaki elde edilen geri dönüş oranlarını esas almalıdır.

Varlığın, normalde piyasada hangi şekilde işlem göreceği, Pazar Değerinin tahmini için hangi yaklaşım veya prosedürlerin kullanılabilirliğini belirler. Piyasa bilgilerine dayandığında bu yaklaşımların her biri, karşılaştırmalı bir yaklaşımdır. Her bir değerlendirme durumunda, bir veya daha fazla sayıda yöntem genellikle piyasadaki faaliyetleri en iyi temsil eden yöntemdir.

Değerleme Uzmanı, Pazar Değerinin tespiti için tüm yöntemleri dikkate alarak hangi yöntem ya da yöntemlerin uygun olduğunu tespit edecektir.

## **BÖLÜM 6**

# **DEĞERLEMEDE KULLANILAN TEKNİKLERİN ANALİZİ VE SWOT ANALİZİ**



## 6. DEĞERLEMEDE KULLANILAN TEKNİKLERİN ANALİZİ VE SWOT ANALİZİ

### 6.1. En Etkin ve En Verimli Kullanım Analizi

Bir varlığın en etkin ve en verimli kullanımı fiziki ve finansal olarak gerçekleştirilebilir olan, yasarlarca izin verilen ve o varlığın en yüksek değerine ulaştıran en olası kullanımıdır.

Konu taşınmaz için yapılan analizler sonucunda, bulunduğu bölge, çevresel etkiler, mevcut imar planı göz önüne alınarak en etkin ve verimli kullanımının bölgede devam eden imar planı uygulamalarının tamamlanması itibariyle "Arsa" olacağı belirlenmiştir. Bölgede uygulama görmüş net parsellerin çok az olması ve mevcut imar planına göre düşük yoğunluklu konut alanında kalması nedeniyle bölgede kat karşılığı çalışması ve buna bağlı olarak yapılan inşaat sözleşmeleri yaygın değildir/bulunmamaktadır. Bu nedenle tarafımızca farklı bir araştırma/geliştirme yapılamamıştır.

### 6.2. Değerlemede Kullanılan Yöntemler ve Nedenleri

Raporda; gayrimenkul değerlerinin tespiti "Pazar Yaklaşımı" ve "Maliyet Yaklaşımı" yöntemleri kullanılmıştır. Kullanılan yöntemlere ilişkin detaylar alt başlıklarda tanımlanmıştır.

#### 6.2.1. Pazar Yaklaşımı Yöntemi

Bu karşılaştırmalı yaklaşım benzer veya ikame mülklerin satışını ve ilgili piyasa verilerini dikkate alır ve karşılaştırmaya dayalı bir işlemle değer takdiri yapar. "Pazar Yaklaşımı" ile benzer mülkiyet yapısına sahip satışa konu taşınmazlar araştırılmıştır. Değer takdirinde taşınmazın onaylı ve yürürlükteki 1/1000 ölçekli uygulama imar planında 18. Madde uygulaması yapılmamış; düzenleme ortaklık payı kapsamında (yol, park, yeşil alan, otopark, çocuk bahçesi vb. gibi) kamuya bedelsiz terke konu alanlara isabet eden kısımları henüz belirlenmemiş, terk miktarları kesinleşmemiş olup bölge genelinde uygulama görmemiş, terkleri yapılmamış benzer nitelikli parsel fiyatları dikkate alınmıştır.

No	Açıklama	Arsa Alanı (m <sup>2</sup> )	Kapalı Alan (m <sup>2</sup> )	Satış/Kira Değeri (TL)	Birim Değer (TL/m <sup>2</sup> )	Pazarlık Payı Düşülmüş Değer (TL)	Pazarlık Payı Düşülmüş Birim Değer (TL/m <sup>2</sup> )
1	Değerleme konusu taşınmaz ile aynı bölgede konumlu 1000 m <sup>2</sup> kullanım alanına sahip arazinin 60.000-70.000 TL bedelle alınıp satılabileceği bilgisi alınmıştır.	1000	-	70.000	70	63.000	63
2	Değerleme konusu taşınmaz ile aynı bölgede konumlu 2300 m <sup>2</sup> kullanım alanına sahip tarla 160.000 TL bedelle pazarlıklı olarak satılıktır.	2300	-	160.000	69	144.000	63
3	Değerleme konusu taşınmazın 50.000-60.000 TL bedelle alınıp satılabileceği bilgisi alınmıştır.	909	-				55-65
4	Değerleme konusu taşınmaz ile aynı bölgede konumlu 1794 m <sup>2</sup> kullanım alanına sahip tarla 115.000 TL bedelle pazarlıklı olarak satılıktır.	1794	-	115.000	64	109.000	61

**KARŞILAŞTIRMA TABLOSU -TL**

	1	2	3	4
Pazarlık Payı Düşülmüş Birim Değer (TL/m <sup>2</sup> )	63	63	59	61
Konum Şerefiyesi (%)	0%	-3%	0%	-3%
Mülkiyet Şerefiyesi(%)	0%	0%	0%	0%
Yapılaşma Şerefiyesi (%)	0%	0%	0%	0%
Büyüklik Şerefiyesi(%)	0%	-3%	0%	-3%
Şerefiyelendirilmiş Birim Değer (TL/m <sup>2</sup> )	63	59	59	57
<b>Şerefiyelendirilmiş Birim Değer Takdiri (TL/m<sup>2</sup>)</b>			<b>60</b>	

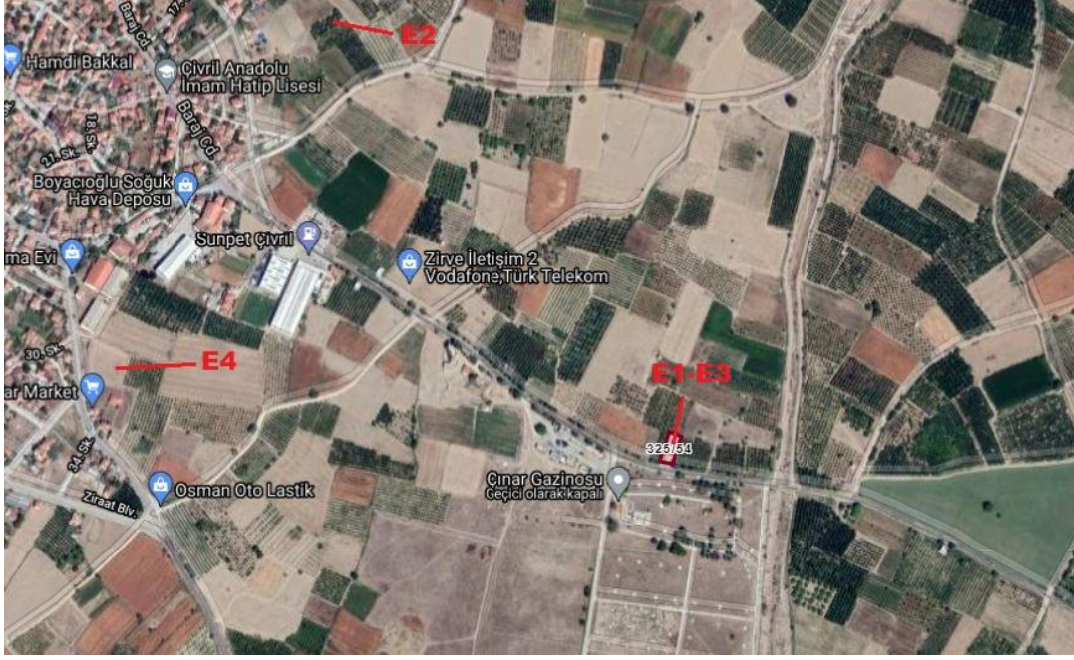
**Satışa Konu Arsalara İlişkin Harita**

**Sonuç;** Bölge genelinde yapılan araştırmalarda değerlendirme konusu taşınmaza birebir emsal teşkil edebilecek satışa konu taşınmaza ulaşılamaması nedeniyle emsal uyumlaştırılması yapılmıştır. Nihai olarak değerlendirme konusu parsellerin yüzölçümü, geometrik formu, topografik yapısı, konumu, ana yol üzerinde konumlu olması, çevresinde tarla, bağ nitelikli taşınmazlar, fabrika ve belediye hali yer almaktadır.

Konu emsallerin tamamı değerlemeye konu taşınmaz ile aynı bölgede yer almaktadır. 2 ve 4 no.lu emsal değerlendirme konusu taşınmaza göre merkeze daha yakın konumda olduğundan yüksek şerefiyeye sahiptir. Aynı emsaller büyüklik açısından da değerlendirme konusu taşınmaza göre daha iyi olduklarından büyüklik bakımından da şerefiyeleri yüksektir.

Yapılan piyasa araştırmaları ve bölge emlakçıları ile bilgi alışverişi sonucu bölge de yapıların konumu, büyüklüğü, vb. olumlu olumsuz tüm özellikler değerlendirildiğinde birim satış değerinin **60,00 TL/m<sup>2</sup>** olabileceği düşünülmektedir.

<b>325 Ada 54 Parsel Arsa Değeri</b>	<b>Yasal Değer</b>	<b>Mevcut Değer</b>
Taşınmazın Alanı (m <sup>2</sup> )	909,67	909,67
Yaklaşık m <sup>2</sup> Birim Satış Değeri (TL/m <sup>2</sup> )	60	60
Taşınmazın Satış Değeri (TL)	55.000	55.000
<b>Taşınmazın Yaklaşık Değeri (TL)</b>	<b>55.000</b>	<b>55.000</b>



325 Ada 54 Parsel Yapı Değeri	Yasal Değer	Mevcut Değer
Yapı Alanı (m <sup>2</sup> )	0	40
Yaklaşık m <sup>2</sup> Birim Satış Değeri (TL/m <sup>2</sup> )	640	640
Taşınmazın Satış Değeri (TL)	0	25.000
Çevre Düzeni	20.000	20.000
<b>Taşınmazın Yaklaşık Değeri (TL)</b>	<b>20.000</b>	<b>45.000</b>
<b>Toplam Değer (TL)</b>	<b>75.000</b>	<b>100.000</b>

Değerleme konusu parselin “Pazar Yaklaşımı” yöntemi ile yasal değeri (~**75.000 TL**), mevcut değeri (~**100.000 TL**) olarak takdir edilmiştir.

### 6.2.2. Maliyet Yaklaşımı

Bu mukayeseli yaklaşım varlığın ulaşılabilen (yeni ikame-yeniden üretim) maliyet değerleri dikkate alınmaktadır. Bu değer üzerinden fiziki yıpranmadan, fonksiyonel ve ekonomik açıdan demode olmasından dolayı oluşan değer kayıpları (amortismanlar) tahmin edilerek geriye kalan değeri rayiç değer olarak takdir edilmektedir. Değerleme raporunda “Maliyet Analizi Yöntemi” kullanılmıştır.

Değerleme konusu taşınmaz üzerinde, yapı kullanma izni ve ruhsatı bulunmayan tek katlı bağ evi bulunmaktadır. Yapıya ait maliyet yaklaşımında Çevre ve Şehircilik Bakanlığı’nın yayınlamış olduğu 2021 yılı Yapı Yaklaşık Birim Maliyetleri kullanılmıştır. Yapı, 2A Yapı grubunda değerlendirilmiştir ve yapının birim fiyatının **640 TL/m<sup>2</sup>** olduğu tablodan okunmuştur. Kayıtlı bir yapı olmaması durumundan dolayı yapıya ait maliyet sadece mevcut durum hesaplarına dahil edilmiştir.

325 Ada 54 Parsel Yapı Değeri	Yasal Değer	Mevcut Değer
Yapı Alanı (m <sup>2</sup> )	0	40
Yaklaşık m <sup>2</sup> Birim Satış Değeri (TL/m <sup>2</sup> )	640	640
Taşınmazın Satış Değeri (TL)	0	25.000
Çevre Düzeni	20.000	20.000
<b>Taşınmazın Yaklaşık Değeri (TL)</b>	<b>20.000</b>	<b>45.000</b>

### 6.2.3. Gelir Yaklaşımı

Bu karşılaştırmalı yaklaşım değerlemesi yapılan varlığa ait gelir ve harcama verilerini dikkate alır ve indirgeme yöntemi ile değer tahmini yapar. İndirgeme, gelir tutarını değer tahminine çeviren gelir (genellikle net gelir rakamı) ve tanımlanan değer tipi ile ilişkilidir. Bu işlem, *Hasıla* veya *İskonto Oranı* ya da her ikisini de dikkate alır. Genel olarak ikame prensibi, belli bir risk seviyesinde en yüksek yatırım getirisini sağlayan gelir akışının bizi en olası değer rakamına götüreceğini söyler. Bu yaklaşım, Direkt Kapitalizasyon Analizi Yöntemi ve Nakit Akımları Analizi Yöntemi olmak üzere 2 temel metodolojiyi destekler.

#### ➤ Direkt Kapitalizasyon Analizi

Bu yöntemde pazarda yer alan benzer niteliklerdeki santrallerin ulaşılan gelirleri ve pazar değerleri ilişkilendirilerek kapitalizasyon oranı tespit edilir. Yapılan araştırmada santrale benzer nitelikte kiralanan emsal olmaması sebebiyle rapor kapsamında söz konusu analize göre değer takdir edilmemiştir.

## ➤ Nakit Akımları Analizi

Nakit Akımları Analizi santralin değerinin gelecek yıllarda sağlayacağı nakit akımlarının bugünkü Gelir değerlerinin toplamına eşit olacağı varsayımı ile hazırlanan uzun dönemli nakit akışı tabloları ile hazırlanmıştır. Tabloların hazırlanması aşamasında müşteriden temin edilen mali veriler analiz edilerek varsayımlar yapılmıştır. Ayrıca piyasadan güncel veriler temin edilerek yapılan varsayımlar kontrol edilmiştir. Raporda bu yöntem kullanılmamıştır.

### 6.3. Değerlendirme ve Değer Tahmini

Bölgedeki emlak komisyoncuları ile yapılan görüşmelerden elde edilen satılık bağ emsalleri incelenmiş, indirgenmiş birim fiyat değerleri hesaplanmıştır. Yapılan görüşmeler ve araştırmalar neticesinde değerlendirme konusu taşınmazın ana yola cepheli olması, konumu, görünürlüğü, reklam kabiliyeti, sınırlı alıcı kitlesine hitap etmesi vb. değere etki edecek olumlu olumsuz tüm faktörler göz önüne alınarak değer takdir edilmiştir.

325 Ada 54 Parsel Toplam Değeri	Yasal Değer	Mevcut Değer
Arsa Alanı (m <sup>2</sup> )	909,67	909,67
<b>Yaklaşık Arsa Değeri (TL)</b>	<b>55.000</b>	<b>55.000</b>
<b>Bina Değeri (TL)</b>	<b>20.000</b>	<b>45.000</b>
<b>Toplam Değer (TL)</b>	<b>75.000</b>	<b>100.000</b>

### 6.4. SWOT Analizi

GÜÇLÜ YÖNLER	ZAYIF YÖNLER
<ul style="list-style-type: none"><li>+ Ana yola cepheli olması</li><li>+ Ulaşımın kolay olması</li></ul>	<ul style="list-style-type: none"><li>- Alternatif mülk sayısının fazla olması</li><li>- Taşınmaz üzerinde yer alan yapılara ait ruhsat ve projeye ulaşılamamış olması</li><li>- Piyasada yaşanan durgunluk</li></ul>
FIRSATLAR	TEHDİTLER
<ul style="list-style-type: none"><li>+ Taşınmazın konumlu olduğu bölgede meyve suyu fabrikası, belediye hali, eğitim alanı, boş durumda tarla vasıflı tarlalar ve yakın çevresinde 1-3 kat aralığında müstakil/gecekondu tarzı yapı yoğunluğu fazla olup, yapılaşma ve inşaat faaliyetlerinin hızı düşük seviyededir.</li></ul>	<ul style="list-style-type: none"><li>- Ülkemizde ve tüm dünyada yaşanan Covid-19 salgını sebebiyle tüm dünya genelinde yaşanan ekonomik daralmanın gayrimenkul sektörüne olumsuz etkisinin devam edebilecek olması</li></ul>

# BÖLÜM 7

## SONUÇ



## 7. SONUÇ

### 7.1. Analiz Sonuçlarının Uyumlaştırılması

Değerlemesi yapılan taşınmazın kullanım alanı, konumu, ilçe merkezine uzaklığı, zemin yapısı, yol ve cadde cephesi, yapılaşma koşulları, bölgede tercih durumu gibi hususlar analiz edilerek sonuca ulaşılmıştır.

### 7.2. Asgari Hususlardan Yer Verilmeyenlerin Neden Yer Almadıklarının Gerekçeleri

24.06.2021 tarih A098 numaralı sözleşmenin "5.2 Müşterinin Yükümlülükleri" maddesi gereğince son 3 yıllık aktif/pasif kayıt belgelerini içeren takyidat belgesi ve son 3 yıllık imar durumu ve varsa değişiklik durumunu içeren imar durumu yazısının temini müşteri yükümlülüğünde olup müşteri tarafından temin edilemediğinden raporda yer verilememiştir.

### 7.3. Sorumlu Değerleme Uzmanının Sonuç Cümlesi

Rapor içeriğinde özellikleri belirtilen varlıklar için mahallinde yapılan incelemeler, fiziksel özellikler, piyasa araştırmaları ve günümüz ekonomik koşulları itibariyle raporda belirtilen tüm hususlara katılmakla beraber kullanılan verilerin ve yöntemlerin güvenilir, adil, uygun ve makul olduğunu beyan ediyorum.

### 7.4. Nihai Değer Takdiri

Değerleme raporunda değerlendirme konusu taşınmazın üzerinde yer alan binaya ilişkin resmî belge bulunmaması dolayısı ile yalnızca mevcut durum değerinde Maliyet Yaklaşımı'na göre değerlendirilmiş olup yasal durum için "Pazar Yaklaşımı" yöntemi ile değer takdiri yapılmıştır.

#### 417 Ada 17 Parsel Arsa Değeri

Değerleme Tarihi: 06.08.2021

Kur Bilgisi (Satış): 06.08.2021 – 15:30 TCMB verilerine göre 1 Euro=10,1331 TL, 1 USD=8,5773 TL'dir.

ÖZET TABLO	TL	USD
Yasal Durum Pazar Değeri (KDV Hariç)	75.000	8.744
Mevcut Durum Pazar Değeri (KDV Hariç)	100.000	11.659

#### KDV Uygulaması ile İlgili Karar

"2002/4480 Sayılı Bakanlar Kurulu Kararı ile KDV oranı şirketlerin KDV'li mülk satışı konusuna girmektedir. Bu hesaplamaların rutin KDV Uygulaması olacağı ve KDV oranının %18 olacağı varsayılmıştır. Taşınmazın yasal durum değeri KDV dâhil 88.500 (10.317 USD) ve mevcut durum değeri KDV dâhil 118.000 TL (13.757 USD) olarak hesap ve takdir edilmiştir.

Değerleme Uzmanı

Değerleme Uzmanı

Sorumlu Değerleme  
Uzmanı

Sorumlu Değerleme  
Uzmanı

Eda GÜNEŞ  
Şehir Plancısı

Lisans No:915264

Şefik Ercan KESKİNER  
Jeofizik Mühendisi

Lisans No:408115

Mustafa L. MAZMANCI  
Harita Mühendisi

Lisans No: 401823

Ahmet KARABIYIK  
Harita Mühendisi

Lisans No: 400577

# BÖLÜM 8

## RAPOR EKLERİ



## 8. RAPOR EKLERİ

### 8.1. Fotoğraflar



## 8.2. İmar Durum Belgesi

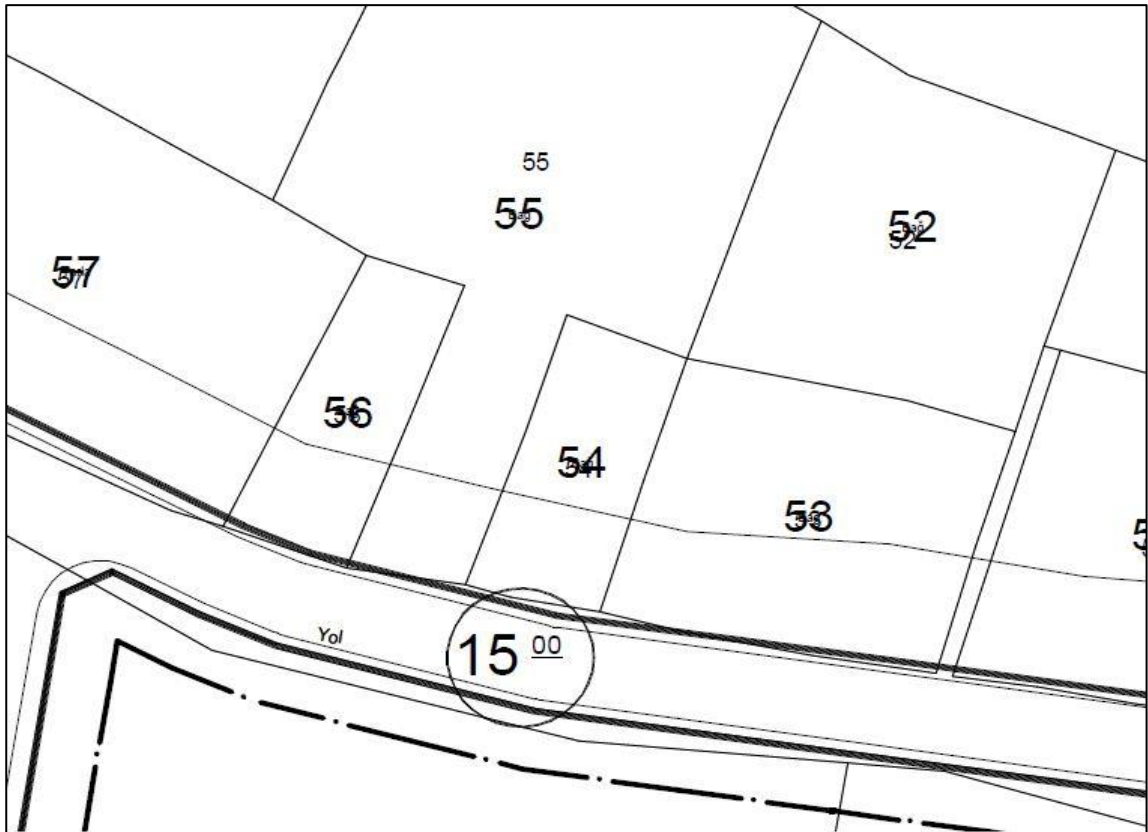
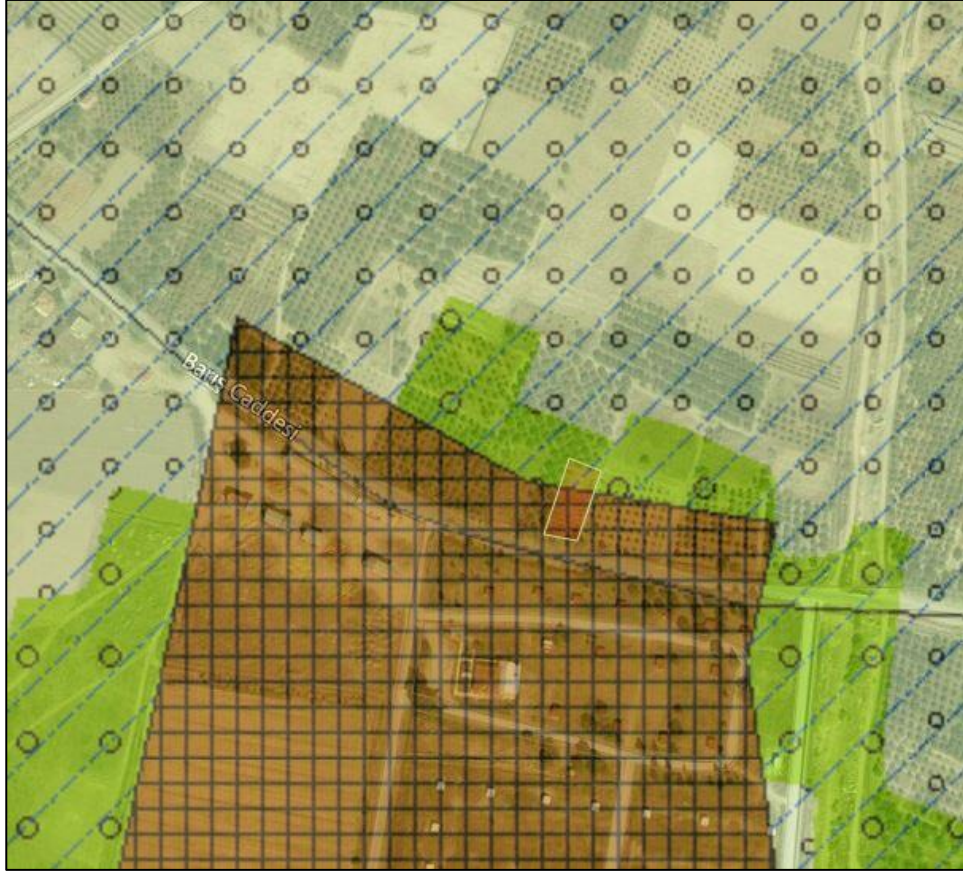

**8.3. Resmî Belgeler**

TÜRKİYE CUMHURİYETİ TAPU SENEDİ				
TAŞINMAZ BİLGİLERİ	İl:	DENİZLİ		
	İlçe:	ÇİVRİL		
	Mahalle/Köy:	KIZILCASÖĞÜT M		
	Mevki:	Mezarbaşı		
	Ada:	325	Parsel:	54
	Yüz Ölçümü:	909,67 m2	Cilt/Sayfa No:	9/884
Niteliği:	Bağ			
MALİK BİLGİLERİ	Adı Soyadı/Baba Adı:	Hissesi:	Hisseye düşen m <sup>2</sup> :	
	(SN:7790138) YENİ HAYAT TARIM HAYVANCILIK GIDA İNŞAAT SANAYİ VE TİCARET ANONİM ŞİRKETİ V	Tam - 909,67	909,67	
TESCİLE İLİŞKİN BİLGİLER	Taşınmaz No:	Edinme Nedeni:	İşlem Bedeli:	
	83704015 - Ana Taşınmaz	Satış		
Konum Bilgisi:	Tescil Tarihi/Yevmiye No:	Siciline Uygundur	Veriliş Tarihi: 09.09.2021 Web-Tapu Sistemi Üzerinden Üretilmiştir. Resmî Belgedir.	
		03.10.2017 - 8059		
Bu belgeyi akıllı telefonunuzdan karekod tarama programları ile yukarıdaki barkodu taratarak; veya Web Tapu anasayfasından ( <a href="https://webtapu.tkgm.gov.tr">https://webtapu.tkgm.gov.tr</a> adresinden) KçPJ_Qmpppl kodunu Online İşlemler alanına yazarak doğrulayabilirsiniz.				
Mülkiyetin dışındaki aynı ve şahsi haklar ile şerh ve belirmeler için tapu siciline müracaat edilmesi gerekmektedir.				



BU BELGE TOPLAM 2 SAYFADAN OLUŞMAKTADIR BİLGİ AMAÇLIDIR.

Tarih: 25-6-2021-16:15



## TAPU KAYIT BİLGİSİ

Zemin Tipi:	AnaTasınmaz	Ada/Parsel:	325/54
Taşınmaz Kimlik No:	83704015	AT Yüzölçüm(m2):	909.67
İl/ilçe:	DENİZLİ/ÇİVRİL	Bağımsız Bölüm Nitelik:	
Kurum Adı:	Çivril	Bağımsız Bölüm Brüt Yüzölçümü:	
Mahalle/Köy Adı:	KIZILCASÖĞÜT Mah.	Bağımsız Bölüm Net Yüzölçümü:	
Mevkii:	Mezarbaşı	Blok/Kat/Giriş/BBNo:	
Cilt/Sayfa No:	9/884	Arsa Pay/Payda:	
Kayıt Durum:	Aktif	Ana Taşınmaz Nitelik:	Bağ

## TAŞINMAZA AİT ŞERH BEYAN İRTİFAK BİLGİLERİ

Ş/B/İ	Açıklama	Malik/Lehtar	Tesis Kurum Tarih-Yevmiye	Terkin Sebebi-Tarih-Yevmiye
Beyan	Diğer (Konusu: EKLİ LİSTEDE BELİRTİLEN İMAR BARIŞI YAPI KAYIT BELGELERİ İPTAL EDİLMİŞTİR. ) Tarih: - Sayı: - (Şablon: Diğer)	(SN:8180049) DENİZLİ ÇEVRE VE ŞEHİRCİLİK İL MÜDÜRLÜĞÜ VKN:	Çivril - 29-01-2020 16:02 - 1115	-

## MÜLKİYET BİLGİLERİ

(Hisse) Sistem No	Malik	El Birliği No	Hisse Pay/ Payda	Metrekare	Toplam Metrekare	Edinme Sebebi-Tarih-	Terkin Sebebi-Tarih-Yevmiye
-------------------	-------	---------------	------------------	-----------	------------------	----------------------	-----------------------------

1 / 2

						Yevmiye	
398230690	(SN:7790138) YENİ HAYAT TARIM HAYVANCILIK GIDA İNŞAAT SANAYİ VE TİCARET ANONİM ŞİRKETİ V	-	1/1	909.67	909.67	Satış 03-10-2017 8059	-

Bu belgeyi akıllı telefonunuzdan karekod tarama programları ile aşağıdaki barkodu taratarak; veya Web Tapu anasayfasından (<https://webtapu.tkgm.gov.tr> adresinden) FhMfZMdOfX kodunu Online İşlemler alanına yazarak doğrulayabilirsiniz.



2 / 2

#### 8.4. BDDK Yetkilendirme

T.C.  
**BANKACILIK DÜZENLEME VE DENETLEME KURUMU**  
Uygulama IV Daire Başkanlığı

Sayı : 12509071-107.01.01-E.13627

02/11/2018

Konu : Yetkilendirme

**ADEN GAYRİMENKUL DEĞERLEME VE DANIŞMANLIK A.Ş.**

Bankacılık Düzenleme ve Denetleme Kurulunun (Kurul) 25.10.2018 tarih ve 8063 sayılı Kararı ile Şirketinize Bankaların Değerleme Hizmeti Almaları ve Bankalara Değerleme Hizmeti Verecek Kuruluşların Yetkilendirilmesi ve Faaliyetleri Hakkında Yönetmelik 'in (Yönetmelik) 11 inci maddesine istinaden bankalara Yönetmeliğin 4 üncü maddesi kapsamına giren "gayrimenkullerin, gayrimenkul projelerinin veya gayrimenkule bağlı hak ve faydaların değerlendirilmesi" hizmeti verme yetkisi verilmesi uygun görülmüştür.

Kurulca yetkilendirilen değerlendirme kuruluşları, faaliyetlerini Yönetmelikte yer alan usul ve esaslara göre yürütmek ve bu kapsamda Yönetmelikte yer alan yükümlülükleri yerine getirmek zorundadır. Bu yükümlülükler arasında Yönetmeliğin 17 nci maddesinde Kurumumuza yapılacak bildirimlerin yerine getirilmesi, mevzuata aykırılığa sebebiyet verilmemesi bakımından önem arz etmektedir.

Diğer taraftan, gerçekleştirilen değerlendirme faaliyetlerinin mevzuata uyumu hususuna azami özen gösterilmesi, değerlendirme raporlarının hiçbir baskı altında kalmadan bağımsız bir görüşle Yönetmeliğin 14 üncü maddesine uygun bir şekilde hazırlanması ve Yönetmeliğin "Bağımsızlık" başlıklı 5 inci ve "Mesleki özen ve titizlik" başlıklı 7 nci maddesinde hükme bağlanan hususlara uyum konusunda hassasiyet gösterilmesi gerekmektedir.

Bilgi edinilmesini ve gereğini rica ederim.

**e-İmzalıdır**

**Mehmet SARI**  
Daire Başkanı

Adres: Büyükdere Cad. No:106 Şerbetçi İş Merkezi Esentepe Şişli/İSTANBUL

Telefon: (212) 214 50 00 - 01 Faks: Kcp : bddk@hs01.kep.tr

Elektronik Ağ: <http://www.bddk.org.tr/>

5070 sayılı Elektronik İmza Kanunu'na uygun olarak Güvenli Elektronik İmza ile üretilmiştir.  
Evrak teyidi <https://ebulten.bddk.org.tr/ebysorgu> adresinden A3OZ-DPOG-82VY kodu ile yapılabilir.

## 8.5. SPK Listeye Alınma



T.C.  
BAŞBAKANLIK  
Sermaye Piyasası Kurulu  
Muhasebe Standartları Dairesi Başkanlığı

Sayı :36231672-415.01-E.3482  
Konu :Listeye alınma başvurusu hk.

26.03.2018

ADEN GAYRİMENKUL DEĞERLEME VE DANIŞMANLIK A.Ş.  
İçerenköy Mah. Eski Üsküdar Yolu Cad.  
Umut Sk. Barış Apt.No:6/2  
Ataşehir / İSTANBUL

İlgi : 20.04.2017 tarih ve 17/01 sayılı yazınız.

İlgi'de kayıtlı yazınız ile; Kurulumuzun Serf.VIII, No:35 sayılı "Sermaye Piyasası Mevzuatı Çerçevesinde Gayrimenkul Değerleme Hizmeti Verecek Şirketler ile Bu Şirketlerin Kurulca Listeye Alınmalarına İlişkin Esaslar Hakkında Tebliği" (Tebliğ) çerçevesinde, Şirketinizin sermaye piyasasında gayrimenkul değerlendirme hizmeti vermek üzere listeye alınması talebinde bulunulmuştur.

Kurulumuz Karar Organı'nın 22.03.2018 tarih ve 14 / 415 sayılı toplantısında anılan talebinizin olumlu karşılanmasına karar verilmiştir. Bu çerçevede,

a) Sermaye piyasası mevzuatı kapsamında yapılacak gayrimenkul değerlendirme faaliyetlerinizin mevzuata uygunluğunun Kurulumuzca izleneceği ve mevzuata aykırı uygulamalarınızın tespit edilmesi halinde Kurulumuz listesinden çıkarılmanız yoluna gidilebileceği,

b) Kurulumuz internet sayfasının gayrimenkul değerlendirme şirketleri bölümünün "genel duyurular ve uyarılar" başlıklı kısmında yer alan sürekli bilgilendirme formu formatına uygun olarak tarafınızca hazırlanacak sürekli bilgilendirme formuna Kurulumuz internet sayfasının ilgili bölümünde yer verilmesi ve güncel tutulması gerektiği,

c) Kurulumuzun 22.01.2013 tarih ve 2013/3 sayılı Haftalık Bülteni ile kamuya duyurulan 22.01.2013 tarih ve 3/67 sayılı Kurul Kararı uyarınca, değerlendirme kuruluşlarının, Tebliğ çerçevesinde yapmakla yükümlü buldukları bildirimleri, ıslak imza ile yazılı olmanın yanısıra elektronik imza ile elektronik ortamda da gerçekleştirmekle yükümlü oldukları, sözkonusu Kurul Kararı uyarınca değerlendirme kuruluşlarının Tebliğ kapsamında yapılması zorunlu bildirimleri elektronik ortamda gerçekleştirmemeleri halinde, ilgili mevzuat uyarınca sorumlulukları doğacağından, 6362 sayılı Sermaye Piyasası Kanunu'nun 103'üncü maddesinin birinci fıkrası uyarınca haklarında idari işlem tesis edilebileceği,

d) 11/2/1959 tarih ve 7201 sayılı Tebligat Kanunu 7/a maddesine istinaden çıkartılan "Elektronik Tebligat Yönetmeliği"nin "Elektronik tebligat hizmetinden yararlanma" başlıklı 7'nci maddesine uygun olarak, Şirketinizce kayıtlı elektronik posta (KEP) adresinin temin edilerek bir ay içerisinde Kurulumuza bildirilmesi gerektiği,

Dâhiyeh: Yolu 8. İm No:156 0630 ANKARA, Tel: (312) 3929090, Faks: (312) 3920091, İnternet: <http://www.aden.gov.tr>  
Rakıye Mah. Akderecağı Cad. No:15 Şişli 34367 İSTANBUL, Tel: (212) 3343500, Faks: (212) 3343500  
Bu belge elektronik imza ile oluşturulmuştur. Belge No : 72018/De-146-4823-bu19-36-034604900  
<https://egitimlikari.spk.gov.tr> adresinden belge numarası ile doğrulanabilir.

Bilgi için: Gayr Menk. ULUSALOĞLU  
BAŞUZMAN  
ucuz@spk.gov.tr



## 8.7. Lisans Belgeleri





Tarih : 25.01.2018

No : 408115

## GAYRİMENKUL DEĞERLEME LİSANSI

Sermaye Piyasası Kurulu'nun "Sermaye Piyasasında Faaliyette Bulunanlar İçin Lisanslama ve Sicil Tutmaya İlişkin Esaslar Hakkında Tebliğ"i (VII-128.7) uyarınca

**Şefik Ercan KESKİNER**

Gayrimenkul Değerleme Lisansını almaya hak kazanmıştır.

Levent HANLIOĞLU  
LİSANSLAMA VE SİCİL MÜDÜRÜ

Tuba ERTUGAY YILDIZ  
GENEL MÜDÜR



**TSPAKB TÜRKİYE SERMAYE PİYASASI  
ARACI KURULUŞLARI BİRLİĞİ**

Tarih : 22.12.2011

No : 401823

**GAYRİMENKUL DEĞERLEME UZMANLIĞI LİSANSI**

Sermaye Piyasası Kurulu'nun Seri: VIII, No:34 sayılı "Sermaye Piyasasında Faaliyette Bulunanlar İçin Lisanslama ve Sicil Tutmaya İlişkin Esaslar Hakkında Tebliğ"i uyarınca

**Mustafa Lütfullah MAZMANCI**

Gayrimenkul Değerleme Uzmanlığı Lisansını almaya hak kazanmıştır.

  
İlkyay ARIKAN  
GENEL SEKRETER



  
K. Attila KÖKSAL  
BAŞKAN

**TSPAKB TÜRKİYE SERMAYE PİYASASI  
ARACI KURULUŞLARI BİRLİĞİ**

Tarih : 31.07.2007

No : 400577

**DEĞERLEME UZMANLIĞI LİSANSI**

Sermaye Piyasası Kurulu'nun Seri:VIII, No:34 sayılı "Sermaye Piyasasında Faaliyette Bulunanlar İçin Lisanslama ve Sicil Tutmaya İlişkin Esaslar Hakkında Tebliğ"i uyarınca

**Ahmet KARABIYIK**

Değerleme Uzmanlığı Lisansını almaya hak kazanmıştır.

  
İlkyay ARIKAN  
GENEL SEKRETER



  
E.Nevzat ÖZTANGUT  
BAŞKAN

## 8.8. Mesleki Tecrübe Belgeleri



**MESLEKİ TECRÜBE BELGESİ**

Belge Tarihi: 22.04.2021 Belge No: 2021-01.3935

**Sayın Şefik Ercan KESKİNER**  
(T.C. Kimlik No: 25781038622 - Lisans No: 408115 )

Sermaye Piyasası Kurulu tarafından gayrimenkul değerlendirme alanındaki tecrübenin kontrolüne ilişkin belirlenen ilke ve esaslar çerçevesinde **“Sorumlu Değerleme Uzmanı”** olmak için aranan 5 (beş) yıllık mesleki tecrübe şartını sağladığınız tespit edilmiştir.



**Doruk KARŞI**  
Genel Sekreter



**Encan AYDOĞDU**  
Başkan



**MESLEKİ TECRÜBE BELGESİ**

Belge Tarihi: 08.06.2021 Belge No: 2021-01.3999

**Sayın Eda GÜNEŞ**  
(T.C. Kimlik No: 61144095550 - Lisans No: 915264 )

Sermaye Piyasası Kurulu tarafından gayrimenkul değerlendirme alanındaki tecrübenin kontrolüne ilişkin belirlenen ilke ve esaslar çerçevesinde **“Sorumlu Değerleme Uzmanı”** olmak için aranan 5 (Beş) yıllık mesleki tecrübe şartını sağladığınız tespit edilmiştir.



**Doruk KARŞI**  
Genel Sekreter



**Encan AYDOĞDU**  
Başkan





## MESLEKİ TECRÜBE BELGESİ

Belge Tarihi: 03.07.2019

Belge No: 2019-01.1340

### Sayın Mustafa Lütfüllah MAZMANCI

(T.C. Kimlik No: 16961136092 - Lisans No: 401823 )

Sermaye Piyasası Kurulu tarafından gayrimenkul değerlendirme alanındaki tecrübenin kontrolüne ilişkin belirlenen ilke ve esaslar çerçevesinde "**Sorumlu Değerleme Uzmanı**" olmak için aranan 5 (beş) yıllık mesleki tecrübe şartını sağladığınız tespit edilmiştir.

Doruk KARŞI  
Genel Sekreter

Encan AYDOĞDU  
Başkan



## MESLEKİ TECRÜBE BELGESİ

Belge Tarihi:03.03.2020

Belge No: 2019-01.3130

### Sayın Ahmet KARABIYIK

(T.C. Kimlik No: 54208355080 - Lisans No: 400577 )

Sermaye Piyasası Kurulu tarafından gayrimenkul değerlendirme alanındaki tecrübenin kontrolüne ilişkin belirlenen ilke ve esaslar çerçevesinde "**Sorumlu Değerleme Uzmanı**" olmak için aranan 5 (beş) yıllık mesleki tecrübe şartını sağladığınız tespit edilmiştir.

Doruk KARŞI  
Genel Sekreter

Encan AYDOĞDU  
Başkan

# aden<sup>®</sup>

D e ğ e r l e m e

## İSTANBUL (MERKEZ OFİS)

TEL: 0 216 380 23 36 FAX: 0 216 380 23 37  
Kozyatağı Mah. Bayar Cad. Demirkaya İş Merkezi No: 97/21 34742  
Kadıköy/İstanbul

## ANKARA OFİS

TEL: 0 312 925 75 50 FAX: 0 312 926 75 50  
Aziziye Mah. Kuzgun Cad. No: 72/3 06690  
Yukarı Ayrancı/Ankara



-  adenderleme
-  @adenderleme
-  adengayrimenkul
-  adenderleme
-  [www.adenderleme.com](http://www.adenderleme.com)